庸報

今日兩大張

內務總署登記證字第八十一號
發行人 隋國楨
發行所及印刷所 庸報社
天津日本租界須磨街三三號

報費 零售每份 七分
一月 一元七角
半年 九元七角
全年 十八元四角
（華中華南不在此限）
外埠及日本滿洲每月加郵費二角 國外按郵制另加郵票代價不收批發章程函索即寄

電話 經理部二·六八八一 編輯局二·六八八三—四 發行部二·三一六五 廣告部二·三一六六
電報掛號庸字（一六六一）

瓶塞廉賣所
天津日租界旭街北部
本立藥房
電話(2)7867　價目表備索

三次索羅門大海戰 日軍續獲戰果
沉敵戰艦巡艦五艘
沉毀敵艦船已達卅二隻

【東京二十八日中華社電】日大本營二十八日下午六時四十五分發表、據其後詳報、判明在第三次索羅門海戰、更收獲戰果如左、

一、十二日夜戰中、日艦隊擊沉敵巡洋艦三隻、中破驅逐艦三隻、
又前者所發表擊沉之驅逐艦一隻削除云、

二、十四日夜戰中、日艦隊擊沉敵戰艦一隻、大破敵戰艦一隻（似已被擊沉沒）又前者所發表之敵戰艦中破二隻、茲改為一隻、

「註」按第三次索羅門海戰綜合戰果中、艦船部分改正者如左、

擊沉　戰艦二隻　巡洋艦十一隻　驅逐艦三隻乃至四隻　輸送船一隻
大破　巡洋艦三隻　驅逐艦三隻乃至四隻　輸送船三隻
中破　戰艦一隻　驅逐艦三隻、

黑夜中猛殲敵艦
日軍士氣旺盛終克頑敵
日艦司令部幕僚談

【東京二十八日中華社電】日艦司令部幕僚談話 日本海軍部隊、十一月十二日起至十四日、在索羅門羣島附近海域、與敵人英美艦隊激戰、十四日夜日軍艦隊在薩波島附近、與以戰艦四隻為基幹之敵艦隊遭遇、與之決戰、將戰艦內一隻擊沉二隻大毀、其他一隻亦與以損傷、對其補助部隊亦與以致命的打擊、此海戰日沒後開始、直至夜半、彼我雙方均以戰艦為基幹、施行夜戰誠為一決戰、艦隊對此有力敵艦隊、敢然突入、華麗人戰果、當夜索羅門羣島附近海上、有靜謐之月光、視界極佳、當時索羅門羣島方面又有驟雨襲來、日艦隊為搜敵向西南行、下午〇時許在薩波島北方航行中、卒在前方海上發見敵影以大型巡洋艦、驅逐艦而成之敵有力部隊、似由日方前方橫切南下、由傾斜薩波島西方月光映照下其姿態極為明晰、日方〇〇隊遂即開始追擊敵艦、至相距一萬五六千公尺之時、敵始發覺我方〇〇戰隊、立即趕行橫轉、開始攻擊、敵方之攻擊異常猛烈、其戰意亦頗不弱、日方始終至薩波島東側、嚴陣以待、敵果中日方誘導圈套、被誘至薩波島南方海面上、至此勢方補助部隊遂揭開海戰序幕、在該戰門中、活躍最顯著者、厥為〇〇驅逐艦、俟敵艦隊進入薩波島東面後、突然由該島西方以全速力、向敵艦隊中央肉搏、首先衝入敵大型巡洋艦懷內、於敵砲火猛擊之下、將其擊沉、其次復砲擊敵驅逐艦亦將其擊沉、此外更對於擬行竄逃之其他驅逐艦、猛烈射擊、使之大破、不久亦即沉入海底、此大活躍係以一驅逐艦擊沉敵巡洋艦一隻、及驅逐艦二隻、其利用快速之奮戰實為大膽豪勇、不啻海中之黑豹也、又與此呼應之下、日艦隊到處擊潰敵軍、擊沉巡洋艦一隻、驅逐艦二隻、使敵補助部隊瞬數潰滅、在該戰門中、該大中奮戰之驅逐艦、終於遂行壯烈之犧牲、又日主力部隊、在薩波島東面海域、一面聆聽陸上砲擊一面南下、至下午〇〇時許突然在日艦隊右側南方、發現敵大型艦二隻、此時日已西沉、黑雲遮天、視界極為不良、敵艦之出現事出突然彼時已距數公里之近距離、於是不容一刻躊躇、日戰艦及〇〇戰隊、遂即開始照射與砲擊在探照燈下所映出之敵艦、確為艦船二隻、日艦主砲艦擊之後、〇〇戰隊復開始砲擊雷擊、至此雙方戰艦在近距離下展開肉搏戰、戰門開始後約六分鐘、因日方先發制人之集中攻擊、最初之敵戰艦艦橋立被炸發此外並命中〇〇戰隊之魚雷數發、其艦體直右方大肆傾斜甲板不久即受海水洗刷、距此時日艦隊突由敵該戰艦之前方遭受新的攻擊、蓋此時有敵戰艦兩隻復又出現、敵方之陣容吾人可推知、該新發見之戰艦、為一號艦與二號艦、最初之敵為三號艦與四號艦、日艦隊之士氣異常昂騰、認該敵艦四隻之出現勿寧為難得之機會、故鬥志異常旺盛、此時艦橋被炸飛之敵三號戰艦、業已深沉海底、二號戰艦亦因日方之魚雷砲擊、艦體大破、致落伍於黑暗海上、此時薩波島東面之海戰、漸次終了、將敵補助部隊殲滅之日軍〇〇戰隊、係將主力馳赴決戰場薩波島附近之海上、砲烟極深、新敵戰艦之攻擊、極為激烈、尤以成為攻擊核心繼續力戰奮鬥、對日軍戰艦之集中攻擊、熾烈達於極點日軍戰艦並不屈於新手之集中攻擊、燃起鬥志、繼續戰門、因受敵人之集中彈、不得已脫離艦列、前者薩波島東側海戰中奮戰之〇〇驅逐艦、如此為黑豹則〇〇戰艦之奮戰、有如黑獅子、因戰艦脫離、更行奮起之日軍補助部隊、對已大破落伍之敵第一號戰艦、並對遁走中之第一號戰艦、加以襲擊、已失兩艦、其補助部隊、殆完全潰滅、敵第一號戰艦、即單身向南方倉皇逃去、日軍協速〇〇戰隊、立即加以追擊、在加達爾卡那島西方、加以攻擊、確認其命中魚雷、惟惜其急速逃去、時正為十五日上午〇時半、如此亘〇時之激烈夜戰終了、又如靜隙、在海上探索落伍之敵人中、在薩波島南東方發見似敵第二號戰艦模樣之巨艦、殆正停止燃燒方才大毀落伍逃跑之敵戰艦、此為其最後情形、在冲天之烟火中、有艦烟突浮立、大爆聲恐不久即聞見云、

邢特使任務終了 昨午已離京返滿

滿洲國答禮使節邢士廉治安部大臣、自到京以來、連日分訪中日各機關長官、現已任務完畢、於廿八日下午零時四十分、離京返滿、屆時華北政務委員暨中日各關係方面均到站歡送云、

索羅門海戰全部戰果
沉毀敵艦船共百十九隻
墜毀敵機八百五十餘架

【東京二十八日中華社電】在日美太平洋爭霸關鍵之南太平洋海面上、由十一月十二日起約三日間所展開之第三次索羅門海戰戰果本月十四日與十八日、日大本營首施行兩次發表、唯其後綜合參加十四日夜戰鬥之勇士所見所聞狀況等、並經現地慎重調查之結果、業經明確之戰果報告、刻已拍來東京是以再經海軍當局慎重討議、並經大本營權威認定、至極正確之新戰果、業於二十八日由大本營發表、據此次發表、日艦隊在十二日夜戰中、復擊沉敵巡洋艦三隻、中破驅逐艦三隻、同時在十四日之夜戰中、擊沉敵戰艦一隻、又十四日之夜戰中敵艦隊以戰艦四隻為主出擊而來、其中一隻因日艦猛攻立被擊沉、又一隻大破後、在薩波島東南方面沉沒、其餘二隻、一隻中破、一隻受輕傷損傷而敗走、因此次發表追加、則由第一次索羅門海戰、至第三次索羅門海戰新戰果之戰、即由八月七日至十一月十四日約百日間、在以索羅門羣島為中心之南太平洋水域、被擊沉擊破之敵艦船達一百十九隻之多、被擊墜擊毀之敵機達八百五十架以上、其細目如左、

別	擊沉	大破	中破	大中破	計
戰艦	三	一	二	〇	六
航空母艦	四	二	二	〇	八
巡洋艦	二〇	五	〇	〇	二五
驅逐艦	二九	七	三	三	四二
潛水艦	九	一	〇	〇	一〇
掃海艇	一	一	〇	〇	二
艦型未詳	〇	〇	〇	三	三
輸送船	一七	六	〇	〇	二三
合計	八三	二三	七	六	一一九

被擊墜擊破八百五十架以上、

一、我們要建設華北完成大東亞戰爭
一、我們要剿滅共匪肅正思想
一、我們要確保農產減低物價
一、我們要革新生活安定民生
（第五次治安強化運動標語）

美艦喪失浩繁
對日反攻殊輕舉妄動

【東京二十八日中華社電】第三次索羅門海戰之全貌、在其後詳報同時、二十八日已由大本營發表、由此向加達爾卡那島方面出擊之美艦隊、實為以新銳艦為基幹、以戰艦四隻為主力之有力艦隊、而日軍艦隊、在十四日夜戰中、知其戰艦二隻擊沉、一隻中毀、一隻損傷之大戰果、即敵艦隊、由十月二十六日之南太平洋海戰、喪失優勢之艦隊、加達爾卡那島之海兵部隊、已成南太平洋孤兒、美戰艦部隊、赴當地救援、又遭被擊滅運命、美海軍如此繼續索羅門反攻戰、欲死守加達爾卡那島之理由、即在以澳洲為日美海上兵力爭霸戰、自開戰以來美艦隊被由大東亞海域驅逐、美國即將前線退往澳洲、使多數航空兵力及陸軍部隊均集結於澳洲、此即以澳洲為對日反攻作戰之立足場也、此亦即繼承英國遺產極為明顯、美國之對日反攻先在索羅門方面獲得航空基地、以及日軍佔領地域、以日本南方諸資源、擴充戰力、彼亦知有絕對下敗之隨勢、由此觀之、美自八月上旬死守加達爾卡那島者、係覬覦日本資源線、保全國由經濟戰方面、打倒日本、但事實與預期相反自作戰開始、因航空基地甚遠、日本屢次在海空戰中勝利、正完成擊滅美艦為第一義的目標、此事實由最近美艦隊以新造艦編制、及戰艦、航母受其他艦船保護、可以證明、開戰一年、美海軍將開戰當時的戰艦、空母、巡洋、殆全部喪失、並非過言、由此即可知索羅門反攻為如何之無謀之作戰云、

東亞經濟懇談會圓滿閉幕
決議努力促進東亞經濟建設

【東京二十八日中華社電】東亞經濟懇談會第三日之二十八日、上午九時在丸之內大東亞會館續開、舉行農業及鑛工業為中心之第二部會第一部會席上、由大東亞省森重參事官、吾孫子中國局長、農林課長、宇佐美中國局長、農林省石井農政局長、商工省神田總務局長、分別發言第一部會席上、由大藏省原田外資局長、商工省山口交易局長等分別發言、在懇談會席上、當局對提出議問題之根本方針、與具體方策、有所闡明、與出席各代表間會之之下、由滿洲本部長代理高橋康順氏、華中本部長陳紹嬀氏、華北本部代理冷家驥氏、蒙疆本部長宗像久敬氏等、有所口述、其後根據小倉會長之動議、座長順次午各部會之報告、滿場一致通過、表明大東亞經濟人牢固之決意、鑿明收擴莫大成果、於此大東亞戰爭下最初之懇談會已圓滿閉幕云、

【東京支社二十八日電】東亞經濟懇談會第三日、二十八日下午之部一時五十分起舉行總會、由滿洲本部長（代表）高橋康順、華中本部長陳紹嬀、華北本部長（代表）冷家驥、蒙疆本部長宗像久敬各以口述、繼續則入於各部會報告、關於第一部會關係事項、由農業報國聯盟理事長石黑忠篤氏關於工鑛業由鐵鋼統制會理事長小日山直登氏、關於第二部會金融由日本銀行理事荒川昌二氏、關於交易由貿易統制會會長南鄉三郎氏各座長均有報告、於此全日程即行終了、最後全場一致決議如左之聲明、小倉會長致閉會辭、下午五時、三日間之大會即行終了、由此即出席帝國飯店中之會長招待晚餐會、

聲明　自大東亞戰爭勃發以來、業已一年、由大日本帝國陸海軍之勇戰、長久侵略東亞之暴戾英美勢力、已由東亞驅逐以去、至此大東亞共榮圈建設之基礎確立、雖如此頑強之英美、特其生產力、仍以反抗繼以反抗、故為大東亞戰爭戰勝、並為確立大東亞共榮圈建設之大業、大東亞經濟打成一片、將大東亞之綜合經濟力發揮至最高度、更對生產力之增強更加以努力者、不能不謂為保我等大東亞經濟人之重大責務、以大東亞各地域經濟人為會員、以促進大東亞經濟建設為目的而努力之東亞經濟懇談會、今舉行第四次大會、為大東亞經濟人、闡明大東亞經濟建設之根本構想、同時、詳細研究現下大東亞戰爭狀況及世界情勢為而在此構想及狀況之下、關於大東亞各地域經濟之進展運營、遂行眞摯之建設的懇談討議、更進一步以實踐為宗旨、為大東亞戰爭之完勝、為大東亞共榮圈建設大業之完遂、不勝期待協力一致、同甘共苦、勇往邁進云云、

山西新民會總會
將開催臨時聯協會

【太原二十八日中華社電】新民會山西省總會、十二月八日開催三十一年度臨時聯協議會、同省委員會、於十二月四日開催議案審議會以備提出於該議會、該會之議事項如下、
一、民國三十一度臨時聯合協議會提出議案、
二、山西省新民會運動基本要綱案、
三、山西省新國民運動實踐要綱案、

努力生產交流物資
以鞏固大東亞經濟圈
華北華中蒙疆代表口述

【東京支社二十八日電】在東亞經濟懇談會第三日下午總會中、華北本部長代表冷家驥、華中本部長陳紹嬀、蒙疆本部長宗像久敬氏所作之口述要旨如下、

華北本部長　以大東亞經濟之確立與其自給自足體制為目標之綜合的國土計劃上華北所有之特殊任務如何、其大前提即大東亞共榮圈之軸心日滿華經濟將來必須取一體化之方面、此由產業分野確定、自不待言、然從來對中國尤以對華北之經濟觀念、華北只置原始產業與輕工業、必須脫去如經濟價值之狹隘之視野、試作產業分野之再確定、先就為大東亞經濟建設兵站基地之華北資源問題觀之、雖有鐵、礬土、頁岩、鉛、亞鉛、鉬、錳、銅等、非鐵金屬有煤、鹽、天然曹達、油母頁岩、石綿、石墨、石膏、硫黃、燐緑礬、雲母、螢石、耐火粘土、石炭等之重要資源之存在、此等資源只向日本或滿洲送出之產業規正、必須加以再檢討、將來利用此等地下資源之重工業、及化學工業之向華北分散配置、亦必須綜合的策定又華北所有之纖維資源、以前即有相當高評價、將來對日供給與華北輕工業發展之條件、共榮圈內衣料問題之解決、可完成重要任務、更作為單位地域、以食糧之自給自足為目標、為排除克服一切自然的人為的惡條件現正展開生產增強之社會的技術的運動、正在舉實績中云、

華中本部長　為使大東亞各地域之物資交流圓滑而生產、殆可自給自足、例如南方之米、華北之煤、滿洲之木材、大豆、華中之絲、茶、棉花、棉布等、均為重要物資、如將此物完全置於一地域、則阻害新經濟之發展、因現下交通機關缺乏、由輪船等之輸送等軍需上之供給為先決問題、一般應建帆船代之、以五十隻為一隊在船隊中置監視船護衛團、監視船隊之行動、可使敵人之襲擊減少、一般建造此帆船、以補充此交通澁滯、如積極遂行、對大東亞物資交流上、裨益極多、蓋中國事變勃發後、今已六年、大東亞戰之勃發亦已一年之現在日本如在新空氣下指導之、各地域人民當喜接收、其思想亦必然一新云云、

蒙疆本部長　蒙疆經濟與日本、華北、滿洲、朝鮮等、有極密切之關係、此關係將來如使進展、蒙疆之生產則行擴大、關於煤、鐵、蒙疆之需要等、不成問題、又農產物、牧畜亦為同樣、此物蒙疆有對大東亞經濟供給之、方能達成生產擴大、又蒙疆物資供於其他地域之力量、各供給他地、當從行增大生產由此意味此次大會、提出目為議題、對此極表敬意、然使蒙疆經濟孤立縮少之危險有二、其一、即由其他地域物資流入之梗塞、其二、即為過度之匯兌限制、而此第一即為物資交流計劃之問題、應謀解決、此即物資交流、非基於自由通商、係在計劃經濟下實行之關係也、於是在此計劃樹立之際更希望較從來更對蒙疆經濟加以考慮、蒙疆之民、生活程度實在極低、其狀態正向生產增大邁進中、第二問題即匯兌限制問題、此過渡實行之時、則成為人為的將蒙疆與其他地域分離孤立、在匯兌限制問題中、有隨物資之必要之資金問題、與不隨物資可以解決之資金問題二者此後者之問題、內地則只為在內地積蓄之資金問題、而在蒙疆方面則極重大、今日之蒙疆雖與各種之國系通貨恢復等價、而對其安定保持則需要極細心之注意、因之在經濟活動上有不得已發生摩肘之時、此等諸點、甚望充分諒察、為安定蒙疆匯兌及增大生產、與安定民生、甚望諸君協力云云、

法政府重要會議

【維喜二十七日中華社電】賴伐爾首相於二十七日午後與佩丹主席作長時間之協議後、更召集陸海空軍大臣舉行首腦會議云、

大東亞戰爭一週年之回顧（六）
華北篇（上）
侵略色彩易為明朗 已建成新生華北
英美殘存勢力蕩然無跡

大東亞戰爭勃發後、對銳意邁進處理中國事變之華北朝野、更使之充滿莫大感激與決意、其後日軍益愈擴大輝煌之戰果、東亞民族解放之期即將到來、因之華北各界興奮已極、而誓與日本協力完遂大東亞解放戰、如今華北正傾舉全力展開第五次治强運動、以大東亞共榮圈一環之地位、完成其所負之重大責任、際此戰爭爆發一周年紀念日之前夜、吾人回顧英美勢力衰退之跡、及一年中奮勇邁進建設之各種情況、實有今昔之感、

北京東交民巷

在北京內城東南隅、有一塊地方被滿佈槍眼之牆壁所包圍、該處即聞名於世之東交民巷、又稱公使館區域、因拳匪之亂、結果該地是被暴虐英美的把持、變成了治外法權區域、數十年來英美侵華之策謀、皆以此為根據地、當去年十二月八日未明、因大東亞戰爭之勃發、日軍遂開始進駐東交民巷、而驚破了古都靜寂之曉夢、當時東交民巷之十一個出入口瞬息間即被手持槍械之日軍精銳封鎖、界內之美英大使館、美海軍兵營、花旗銀行、以及其他敵性各政治、金融機關、皆歸日軍掌握接收、駐於兵營內之美兵阿夏斯德大佐以下一百二十名並無一發槍聲、即降於日軍軍門、在當時薄雲之東交民巷空中、只有太陽旗及軸心國國旗在飄風中飛翻、

至今已一年、此東交民巷十一月五日由担任治外警察行政之行政委員會接收後、即選舉初次委員、日本大使館北澤總領事、意大使館參事官加羅阿爾貝特、西班牙公使館書記官里加爾、姆尼斯三氏、當選為官選委員、居住者代表委員二名、各由德法兩國人當選、北澤總領事就任委員長、從來停止機能之行政委員會、於此面目一新、在軸心國人為主體者之新秩序色彩下、進行運營、如此英美系之舊秩序行政、完全消失其跡、東交民巷在大戰下已化為新生明朗之街市、前途殊為光輝、從來此地區、長年在英美之色彩下已化彼等之街、有租界性格最近建設的色彩、使知昔日情形者為之一驚、如此東交民巷中之敵性一切、完全拭去、今一切均為新中國之施設機關、以強有力之步伐前進、

文化的侵略機關

任英美文化走狗、以經濟優位為背景、誘引中國青少年之燕京大學、及協和醫學院已斷然除去、以甘美之歐美思想、荼毒中國青年、對東亞新秩序建設、新中國建設於有形無形中有所妨害之兩校、此亦為當然應處之處置、中國事變後、兩校主腦者、年一次逃逝赴重慶、歸校後則施行與崩壞之重慶政府實態正相反對之宣傳、並向中國學生煽動抗日思想、及反新中國思想、畢業者支付旅費、送往重慶、以蹂躙青年有為學生之前途、又崇拜歐美、倚賴歐美思想、灌注青年之結果、本年學生來至北京城內者則稱為赴唐人街、是種剝削中國人靈魂之教育、有害於新中國、遂達於極點、學校隨同主腦部均行廢止、惟因日軍之溫情、為免使學生荒廢學業計、決准其轉入北京大學、或教育總署直轄下之各學校、是種決斷使八百餘青年學子無不大為感激、刻下決協助大戰下華北建設、專心研求學問、按停辦之燕京大學、為美國基督教會以資本二千五百萬元所創設者、其北京西郊聳立之龐大校舍、現已擴充華北綜合調查研究所、昔日之面貌、完全一變、現已成為華北建設之偉大原動力、至隱在慈善假面具下、伸張侵略手段之協和醫學院附屬醫院、現今已於日軍管理下、業已使其更生、此外北京城內英美系中小學校三十處、與華北各地敵性學校、均拋棄依賴歐美思想與倚賴英美教育方針、現今均竭盡全力努力育成中國小國民、

天津舊英租界

日軍進駐　英美勢力於八十二年來、策謀侵略華北、以英租界為榨取之前衛據點且於中國事變後、英租界即為重慶系在華北之唯一抗日策謀地、距去年十二月八日凌晨、租界情形一瞬間完全一變、經日軍精銳上午八時進擊命令一下、立即進駐將駐屯中之美海軍指揮官布拉翁少佐以下五十一名解除武裝、同時並封鎖接收租界內外敵性主要金融機關、公司倉庫、工廠、建築物等、又秦皇島方面亦於該時候對於駐屯該地之美海軍五十名解除武裝、並接收附近一帶之一切敵性權益、因此一世紀以來榨取中國民衆所奠定之繁華租界、經日軍疾風迅雷之進駐、僅僅〇〇分鐘、即告完全覆滅、該日在天津及秦皇島日軍所擄獲之兵器、計大砲一門、重迫擊砲八門、輕迫擊砲三門、重機槍二四門、輕機槍五七門、自動步槍十五、步槍四五一、裝甲汽車三輛、毒瓦斯八百筒、按敵視事態如何、頗有不辭一戰之準備、唯日軍過於勇猛果敢、進駐異常神速、致不得已而降伏、總之彼等殆未抱決死之決心、兵士怕死、戰爭當不能成功、查十二月八日起、以前曾在華北橫行之英美人、終於由中國逐出、在俘虜收容所被收容之美海軍、發生若干趣聞、令吾人哭笑不得、彼等受日軍之溫厚待遇、頗為感謝彼等收容生活約一個月之後本年一月下旬、偕同北京美兵赴上海、最後護送收容於〇〇、

彼等離華北地方之時所述之感想、蓋為彼等過去所未曾到感之真人類之感情之發生乃係痛快之感情、如此先開去敵性駐屯部隊兵、由第一次第二次戰時居留民之交換、美人九一名、英人十一名、比人八十五名、自華北撤去十月底現在在天津殘留之主要敵國人數、依國籍別如下

美國——一七〇、
英國——五六五、
比國——九五、
荷蘭——一六、
希臘——七三、

此等之敵國人、現今亦逐次諒解中日合作下之新秩序建設真意之事實、本證明此次大戰為聖戰之所以（未完）

美雅好染料——家庭染料美雅好、品質極優秀顏色鮮豔、染法最簡單、有十二種美色、不論是誰、都可以任意染上
凡住衣兼布類無論是絲綿棉麻要像婦女親手在家染法染上和新的一般活用、豈不經濟呵？
●各地藥房雜貨店均有出賣
總有 天津桂屋商店
天津日本租界西日光街

提倡人人儲蓄 充實國民經濟

自十一月十三日起至十二月四日止各銀行
特別延長營業時間由四時至五時

專收儲蓄存款
手續敏捷 利息優厚

天津市銀行業同業公會會員銀行

中國銀行　中孚銀行　裕津銀行
交通銀行　上海銀行　東萊銀行
金城銀行　浙江興業銀行　新生銀行
大陸銀行　國華銀行　殖業銀行
鹽業銀行　中國農工銀行　中國墾業銀行
中南銀行　大中銀行　中原銀行
河北銀行　中國實業銀行　中國國貨銀行
冀東銀行　大生銀行　四行儲蓄會
新華銀行　市民銀行　信誠銀行　華北商工銀行

我們要確保農產減低物價
我們要革新生活安定民生

河北銀行北京分行東城辦事處開幕啓事
本行為便利顧客起見特於東四牌樓南大街路西十七號添設東城辦事處訂於十二月一日開始營業辦理商業銀行一切業務為優待存戶起見舉辦紀念存款在開幕一個月內凡來該處存款者一律奉贈精美日曆一份以酬雅意敬祈惠顧指導
本行經理室電話三局〇五六五六　營業股三二八〇四、三〇六〇三
辦事處電話五局五〇〇三

本報緊要啓事
本報青島分社主任孫鵬章君因另有高就辭退本報職務茲派張克仁前往接收社務恐未週知特此公告

舖底出兌
特二區大安街樓平房八間作價一併出兌接洽處：法租界四號路大來公司電話三〇四一·三四六三五

遺失聲明
敝號前因匯款慎遺失益恒匯票號碼1857號天津匯洋一萬元三張敝號名下支取匯票均作廢紙特此聲明

寶和美術公司
遷移法界23號路69號舊址電話尚未移通請駕臨新址接洽

遺失聲明
今將順德恒生久開第三二八號天津恆生匯票一張遺失後此票無論落於何人之手一概作廢除向該號掛失領款外特此登報聲明　恒通代北京協隆五金行啓

召租
侯家後小馬路門面佛宇胡同口門退二間租者來五洲廣告社函四號箱

離塵鑒
來信收到數日每天盼你回來非常想你望見報速來以慰我念切盼淑貞

唐山三成立緊要啓事
本號所有對內對外銀錢來往及業務等事均以本號正式圖章為憑此後無論何人私相授受或假借作保情事本號概不負責恐未週知特此登報聲明　唐山三成立孫夢文謹啓

聲明遺失
先農公司所執本市特一區西段第三方第八號房地契證字號第三號因不慎遺失除請財政局補發外特此聲明作廢

律師王立綱代臧青海聲明
據臧青海來所聲稱本人執有北澤界五十九號房產原係青海所有典押於洪仁里五號樓房十二間業經交付定金如對此項房產有權利關係者由登報日起十日內來所聲明否則過期即行立契交付典價新業主不負責特代登報聲明　事務所特政區集賢里九號

義租界招租
義租界東馬路十九號樓房五大間備有傢俱全有意租者請來面洽

聘火險經理員
有華商保險公司擬聘火險經理員數位願就者請將履歷及住址函寄北洋廣告社第九號信箱合當函約

張家麟對大昌商行脫離聲明
正義堂代表人張家麟於民國卅年七月與順興貨棧合資在義界新華路八十號開設大昌商行今因意見不投特別行政區十一號八十號分自己股本提清今後對於該號一切內外事務概與張家麟無涉特此聲明

感謝
介紹人諸君大夫李文華大夫部人年十九歲患有肺病經中西各醫治療無效後閱報見李大夫以純陽精氣功按摩醫治月餘現已痊癒無以為報特此登報感謝　法界59號路永安里25號

徵摩托車
徵新式兩用摩托車一輛如有願出讓者請詳函北馬路一七四號張鴻程接洽

遺失聲明
茲遺失天津新華銀行儲蓄部存摺一扣計洋九百元除向該行掛失外特此聲明作廢

急告各毛線毛織物零售業者
為通告事查零售商須申請查定暫行自肅零售價格一案本支部業於十一月二十二日通告並經命令嚴飭本支部促進各零售業者履行等因現查申請截止日期為日迫切用特再以前申請查定幸勿自誤為荷恐未週知特再急告　華北纖維協會天津支部

律師張紹曾代裕華堂常聲明置產
茲據裕華堂常稱茲據中人說合置到天津特別行政區二百零五D號內永德里胡同東部樓房計六號至十號兩樓兩底五所連地基及暖汽衛生電料裝修等項業經雙方議定於本年十二月三日成立草契並付定金定於本年十二月三日以前通知貴事務所否則成立大契之後無論發生任何糾葛均與買主無涉等語前來特代聲明　事務所天津市法租界三十一號路信義里十四號電話三局二四八八號

啓新洋灰股份有限公司催換股票公告
啓者本公司所有啓字股換發新字股票及老股票一律換發新股票前經登報公告在案經自七月一日起開始陸續換發迄已三月有餘尚未完竣用再登報通告凡持有啓字股東諸君務請速即換取新股票以後公司發息必須憑新股票息單支取此啓

律師馮景旺受任啓成商行及經理徐韜卿君常年法律顧問通告
茲受任法租界綠牌電車道啓成商行及其經理徐韜卿君聘為常年法律顧問嗣後益本律師負有依法保護之責特此通告　事務所義租界小二馬路二十二號電話40315

律師宗儒受任華德西藥行經理人孟憲宗法律顧問並代聲明
茲據孟憲宗聲明一人因其自甘墮落屢誡不改實難再為姑息自即日起脫離父子關係嗣後伊在外一切行為概與本人無涉請代為聲明等語前來特此代為聲明

鳴謝天和醫院張紀正大夫
家母因摔傷以致右腿潰爛流膿不止經中西名醫治療三年之久百治罔效嗣經張大夫施行開刀醫治細心醫療不數月霍然痊愈啓元深感再造之恩無以為報特登報端用申謝悃　秦王島西增慶元記劉啓元謹啓

律師毛裕恩代鄧王氏偕子鄧香泉緊要聲明
茲據鄧王氏偕子鄧香泉稱先夫鄧仰周公去年逝世遺有天津中原股份有限公司鄧仰周戶名由第九四六三號至九五一二號股份五十股計票面五千元各附息摺一併遺失偏尋不獲除向中原公司聲明掛失覓保請另發新股票及息摺外無論落於何人之手均作廢紙等語合代聲明俾便週知　事務所特別行政區十七號　龍仔路意里五號電話二〇一二〇

機器舖底出兌
本號坐落河北小王莊大街通東院址一畝見方住房七間出力電滾電表三八棉花車彈花機全套賬房器俱全套一併出兌如有業務者均極適用請至本市北門西羅家胡同四號義和工廠面洽

律師金大樹代志遠堂彭置產聲明
上開當事人買受王大有（即王庭第）坐落本市南竹林村公立胡同新門牌三至四號瓦房兩所連同地基計房十二間廈四間內部裝設俱全業已交付定金如有主張權利者自登報日起七日內向賣主交涉逾期即行成契再有糾葛與買主無干特代聲明　事務所特政區40號路益壽里五號電話三〇五二三

益發銀行天津分行懸賞通緝使役張榮啓事
敝行使役張榮年二十七歲河北省滄縣人中等身材於十一月二十四日騎自行車（車捐牌號〇七七五六）上街辦事領款潛逃所騎自行車一部價金如有知其下落者請報告各官署一同拘捕除報告各官署一律懸賞通緝外無論何人將人贓獲案或聞情報信因而緝獲者酬洋一千元其執有由義租界工部局領到之義字一〇四一三號居住證一枚應即作廢合併聲明

長城保險公司敬謝嘉賓
逕啓者敝公司昨移原址辱蒙各界寵顧並荷嘉既用敢謹此陳謝恕不另東
天津長城保險公司　經理嚴曾符　副理馮君甫　副理石士棟　副理蔡景軾　襄理趙潤生　謹啓

王子壽等為韓退菴父喪移靈致謝親友書並代啓事
敬啓者敝友韓君退菴之先君荷廷公於本年夏曆九月廿七日因病壽終享年六十有七已於本年夏曆十月初八日移靈渟厝於天津懷謙和接物凡屬相知無不稱道臨終遺命退菴家道本屬寒微又值國難節約時期身後之事概從簡省勞動親友使有耗費致貽識者之譏囑將所壽治喪費三千元以二千元捐助天津貧民救濟院以一千元付北京積生銀行經理王屏週轉捐於善藥以助多賑化為實濟余雖死而猶生勿違吾意是所念勉勞之恩沉痛欲絕惟心泣血向子壽等述及遺言之意又以不為計報恐貽親友而厚施敝友退菴克盡孝思父志賢父子之存心足為斯世楷法爰代登報致謝
趙紫宸 李治民 尚綬珊 魏鶴齡 劉鯤 瑞階 張天錫 趙紱廷 左愚 張玉峯 韓恒通 王屏週 張景山 楊子鳴 王明毅 王子壽 全啓

林孫兆蕙第二次聲明
氏除於去年為領居住證曾刻一木章業經收回作廢外近因在天津地方法院為訴羅國琚確認身分一案特刻方形陽文隸字圖章一顆於本年十一月二十六日開始以之具狀外並無他章亦無委託他人代刻或代存之任何圖章此後除在法院具狀決不別用此外舉凡與氏母子權益有關事件皆不用章非氏親筆署名簽字概不生效此啓

論說

以有用金錢與精神貢獻東亞

第五次治強運動熱烈展開以來，華北各地無論通都大邑或城鄉村鎮以及邊野僻地治運之聲，風起雲湧到處均有活潑工作，更在官民協力一致努力實踐，向治運四大目標上邁進，而關剿共，增產，物價，民生，舉凡治運推進各事宜上分別進展，目下皆已獲得相當實績，華北建設之燦爛光輝，將由五次治運之成功而益見發揚光大焉。

關於華北第五次治安強化運動之推進，在當局方面已有周詳之計劃，與完善之指導，自不待言，而近月以來，各地對於協力治運，朝野一致，偉言讜論，殆是美不勝收，即吾人對於有關治運之執筆，亦曾一再貢獻芻言，而各方所有對於治運實踐澈底之言論，以及剿匪，增產，物價，民生，應注意之點，種種論議，縱欲中肯者，比比皆是，然而吾人之不憚煩瑣對於治運四大目標中之革新生活安定民生一點，認爲在此治運展開期中，殊應切實厲行，因是在銳意建設華北之今日，大東亞戰爭完遂邁進中後方主要基地之華北，所有民衆現有生活習慣，需要改正革新者，自應及時推進，澈底實施，更由於民衆生活之革新向上，成爲健全之國民，乃能應付復興中國擔當建設華北之重任。第五次治運之推進，凡屬華北民衆，人人皆有責任，而直接間接上均應協力，至於革新生活，安定民生，更爲吾人直接切膚關係，對吾人有直接良好關係，而中國人素有病夫之稱，而吾人從來無規律的生活，即爲病夫之因素，好逸惡勞之習慣，即爲身心不健全之因果，而尤以紙醉金迷之夜生活，更足以戕害精神，抑且爲促進墮落之由來，是以在此第五次治運展開期中，吾人一應改正從來之不良生活習慣，改成爲有規律，有訓練，有鍛鍊，以忍苦耐勞精神，起而打破好逸偷安懶惰之不良習慣，一洗病夫之惡名，而成有朝氣有進步之健全國民，尤以對於墮落生活，浪費生活，遊蕩生活，舉凡吃，喝，嫖，賭，跳舞，吸毒，放蕩行爲，不良嗜好，以及奢侈豪華之浪費，或揮霍或沉醉或敗德喪行，或流爲墮落，或戕害生命，凡此種種皆應在此治運期中竭力剷除，儘量革新，刻在此大東亞聖戰努力完遂中與各地剿共從事討伐之前方英勇皇軍將士，以及建設華北努力治運工作之戰士等，冒酷寒酷熱，槍林彈雨辛苦奮鬥之際，獨後方基地之華北，依然度其紙醉金迷生活，沉緬流連者更大有人在，如此種種游蕩之夜生活，自不宜存在，而津市一隅殆有甚焉。方今治運期中，革新生活，首應革除游蕩之夜生活，自不待言，即其他不良不正之惡習，與嗜好，亦皆宜及時改正，分別予以嚴重取締，茲者禁毒之際，既已雷厲風行，想游蕩流連之夜生活，當將隨之革除矣。夫「憂勞興國，逸慾亡身」，古有明訓，治運之推進，爲新中國復興必經之階段，建設華北之始基，推進治運，有賴於華北民衆，羣策羣力，協力完成，國民爲國家之分子，必分子健全，乃能健全發育，必國民健全，而後能勝任建設華北，復興中國，共同邁進富強之域，而國民健全之根本問題，即在於革新生活，以有用之精神，有用之金錢，貢獻於建設華北與大東亞戰爭，自屬光明正大，亦吾人應盡之責任，則是革新生活其意義頗爲重大矣。夫治運推行，要在澈底，而關係重要之革新生活，更須賴人人實踐，是則我華北民衆一應急起邁行者也。

德意軍進駐法土倫港

法艦隊武裝已被解除

英美企圖成泡影

【里斯本二十七日中華社電】據確實消息稱、德軍部隊二十七日已進駐於法國西南之土倫軍港云、

【柏林二十七日中華社電】德軍接到希特勒總統之進駐命令後、即於二十七日午前九時（日本時間二十七日午後一時）進駐土倫軍港、立即佔據鎮守府及其他各要地、倉促進駐時與法海軍將兵因誤會而起局部衝突、然至午前八時左右、市內已完全平靜云、

【柏林二十七日中華社電】希特勒總統命令一下、德軍遂於二十七日進駐土倫軍港、占據鎮守府、市政廳及海軍工廠等地、港內停泊有法主力艦斯特拉布爾、丹格爾克及巡洋艦佛修、第普利傑廬比奴及其他驅逐艦輕巡洋艦、水雷艇等、據德意志通信報道稱、其一部已自沉云、

（圖爲法軍艦斯特拉布爾型）

【柏林二十七日中華社電】德軍司令部關於二十七日夜樞軸軍進駐之土倫軍港、發表公表如次、土倫市及軍港、二十七日晨以來、歸入德意軍掌中、法政府雖禁止自爆、而法艦隊依然自沉、土倫軍港內法陸軍部隊之武裝解除現正着着進行、瞬間內即有結束之望云、

【柏林廿八日中華社電】德軍進駐土倫軍港後、該港法艦隊已全部解除武裝云、

【柏林二十七日中華社電】反軸心軍自開始不法侵入法領殖民地以來、首先即着眼於停泊土倫軍港內之法國艦隊、是以反軸心軍最高指揮官艾森哈瓦、傀儡政權首領達爾蘭等、最近頻頻由阿爾及耳廣播電台向法艦隊呼籲、勸其脫出土倫軍港、加入反軸心國艦隊內、唯希特勒總統、偵知法艦隊之一部與反軸心軍互通聲息、欲有所策動、遂先發制人、一舉將土倫軍港佔據、致使反軸心各國無不大失所望、又英美宣傳機關爲掩飾其失敗、乃僞稱巴黎廣播、頻頻散佈謠言、企圖攪亂法國國內、唯據維嘉廣播稱、鎮守府、市廳、海軍工廠等、均相繼被佔據、市街各要衝全握於德軍之手、當時在海軍工廠內有主力艦丹刻克號、正在修理中、總計在軍港內停泊有主力艦丹刻克號、史特拉斯布爾號、均二六五〇〇噸甲巡布勞溫斯號（二二一八〇噸）乙巡克爾貝爾・吉布勒號（均九九三八噸）阿爾及耳號（一〇、〇〇〇噸）乙巡姜得威斯・加里索尼（均七六〇〇艦）水上機母艦科曼達勒得斯脫號（一〇、〇〇〇噸）驅逐艦威班號（二四三六噸）及其他驅逐艦水雷艇、潛水艦等合計、不下六十二隻、唯傳其中一部分業已自沉云、

法將領違反停戰協定

德進軍純爲保衛歐陸

希特勒函佩丹解述原委

【柏林廿七日中華社電】希特勒總統對德軍發出同時佔據土倫軍港之命令後、十一月廿六日致函法政府主席佩丹元帥、闡明不得不佔據土倫軍港之原委云、

【柏林二十八日中華社電】德元首希特勒於命令德軍進駐土倫港時同時、又於二十六日致書法主席佩丹、大意稱「佩丹主席閣下、當余於一九四二年十一月十一日爲應付英法兩國所引起之戰爭、爲保證德國國防之安全、乃決定派軍進駐法國南岸、當時余認爲此舉不僅爲德意兩國之利益着想、並望能使貴國明瞭事態之所趨也、回顧一九三九年九月對英法兩國宣戰者、並非德國、德國乃係被迫不得不執戈而起、現余欲於玆再度鑿言者、即由凡爾賽條約束縛中恢復德法兩國關係、確立友好合作之可能性、實爲不容忽視者、德國政府所要求於法國人民者、不外勿將已伸之友誼之手、再度縮回、然不幸德國政府之妥協態度、被貪欲無厭之盎格魯薩克遜人、尤其猶太人、視爲德國懦弱之表現、認爲德國今後所提之和平建議、爲法國瀕於崩潰危機之佐證、但試觀德國國內、不獨政府即一般國民在其演說中、或報紙上、均不欲提出一種促以摧毀法國國民名譽之要求、或提案、然當時在巴黎之法國負責者、均主張分割德國國土、支配德國國民、撤廢德國社會法制之基礎、進而主張授權猶太民族作無限制之榨取、元帥閣下、余深信閣下與此等策謀全然無關、憶當德國轉戰波蘭之時、余曾重申以前之要求、提出裨益於歐洲合作之和平方案中、德國並無所求、此事諒閣下業已洞察、當一九三九年九月初旬、何以戰爲奇貨、欲以此破壞歐洲從事金融榨取之徒、於波蘭之役完畢後、即對於余所作具有理性之主張、深表反對彼輩力主雖遭遇任何犧牲、亦必繼續作戰、結果由法國政府先向德意兩國發動戰爭此次戰爭不外爲武器之爭鬥德國雖已收獲在世界史上罕有之赫赫戰果但余仍不願採取足以摧毀法國國民名譽之措置、並在停戰協定上、曾要求保證無論如何、勿再發生鬥爭、今後余亦未提出有違反停戰協定之要求、元帥閣下、英美兩國宣傳德政府已要求接收法國艦隊云者、純屬子虛、此爲閣下所深知者、德國於此上所受之損害頗重、惟法國國民自停戰協定簽訂以來、於海上或空中並未遭受攻擊、人民未蒙受損害、於和平聲中安居樂業、其間德國政府在被俘之法軍一九六萬人中已先後釋放七十萬人、德國此種寬大之措置、在歷史上實爲罕有且德國本擬繼續釋放法俘虜但因法國之內有不逞之活動以妨害德法兩國合作、遂不得不停止釋放、前次閣下曾提出德法兩國協調方案、欲與余舉行會談、此爲閣下個人之希望、故余應閣下之請、赴特阿爾與閣下舉行協議、當時余確信於此會晤以後、必能確立穩和各種情勢之基礎、但不出數週、法國國內以戰事爲利益之不逞分子、竭力阻止德法兩國之合作竟公然謂德國欲閣下至巴黎以歸入德國之手云云元帥閣下曾再三對余要求、使法國政府還都巴黎、余以外間將因此認法政府已處於德國支配之下、故拒絕閣下之請、法國國內不逞份子之此種策動、實與余於簽定停戰協定時所料者、已完全相反、余深知法國現有數百萬工人農民及市民、均渴望和平、與不逞份子之策動毫無關係、故對此等不逞份子之策動、尚未採取特別對策、此際余所欲重申一言者、厥爲過去德法間所舉行之數次會談、決非余要求法政府派遣代表、實由法政府之提議而行者、如達爾蘭與余前後會二次會談、亦依渠之要求而在閣下之同意下所舉行者玆英美兩國軍隊已在西北非洲、及法屬北非洲、及法屬北非登陸、余確認此係在多數法國反叛將領之同意下而實行者、故依據停戰協定之前提條件、該協定之各前提條件、不得不認爲業已失效、德國政府乃不得不與盟邦相與、立即採取保障安全之必要方策、然此在十一月十一日時、閣下對云英美兩軍此行動之事實、尚未全部接悉、但在今日則誠如閣下所知者、英美兩軍之佔據法屬北非、乃因一部法國人對其軍人份子所特別希望而進行者、彼等過去已使法國人民捲入戰爭漩渦、今日亦依然存於法國社會中、法國陸海兩軍將士破壞對德政府之誓約、實深遺憾、諒閣下亦不得不承認此等陸海軍將士、已破壞忠誠擁護閣下之誓言、余亦不得不認與此等份子之一切決定、均屬毫無意味者、在一九四二年十一月十一日以後、此等將士、前後所作之嚴肅誓約、玆已被棄如敝屣、此一觀最近所發現之軍令、即可瞭然、如某提督在本月十一日、曾具土倫軍港之法艦隊、約定謂無論受任何外敵之攻擊、即與之交戰云云、但翌日又發出命令稱、如英美兩國海軍部隊上陸之時、萬不可開砲云、此即破壞法艦隊誓條之事實此外違反停戰協定之實例、亦層出不窮、故余於此不得不以下列各事通知閣下、（一）閣下本身與此等事件並無關係、且余亦深知閣下爲此種事件而憂慮、（二）引起此次戰爭破壞歐洲安全者、乃爲猶太系之盎格魯撒克遜人、彼等欲以歐洲置於其桎梏之下、余爲自衛起見不能不以戰爭來保障國民之權益、（三）余不僅爲使德國脫離資本主義之壓榨、且不欲各國家及全人類受榨取而犧牲、故爲億萬人民之幸福、除繼續此次戰爭之外別無他法（四）德國國民對法人毫未有憎惡之觀念、余以德國總統、及人民代表之資格、對於引起此次戰爭欲使德國及全歐均陷於混亂漩渦中之策動分子、決不容許其存在、余亦始終反對任何國體及個人欲行外敵侵入阻害德法兩國國民之協力、使歐洲門戶有重開之機會、（五）余因接獲報告、謂法陸海軍將領又違反誓約、故爲阻止法艦隊離開土倫軍港、或自行處斷起見、乃下令德軍進駐土倫軍港、但此種措置、並非企圖與重視名譽之法軍將兵作戰、乃爲對一般製造戰爭之罪人而鬥爭、因此余又命令德軍對法國政府命令準備積極抗戰之法軍艦全部武裝悉數解除、以上之措置、乃因法陸海軍將領有背信行爲而不得不採取者、決非以法國國民或法國軍隊爲目標、此已如前所述、且余與盟邦仍以熱誠切望能再建立於國際條約、及服從本國元首命令之國防軍、以保衛法國、余此次措置、閣下或將引爲痛惜、但在軍隊無規律與不能服從之國家、其情形實不難想像諒閣下爲法國之幸福計、不欲再建不能真誠服從閣下之軍隊、而自尋煩惱也、最後須再加聲明者、此次之措施、完全由於不得已而爲者、余對於德法兩國攜心合作之熱望、迄今仍毫未變更、但結果是否能確立實現合作之基礎、實未敢斷言、余以盎格魯撒克遜人繼以巧言奪取法屬殖民地、但余決心舉全力支援貴國、以奪回貴國之領地、德意兩國並未有絲毫破壞法蘭西帝國之企圖、此次僅爲不得已之措置、但法國能否協力德政府之此次措置、使不引起流血慘事、確定法兩國之真誠協力、則均據於法政府當局之態度而定、余玆已賦與隆德希狄特元帥於必要時採取一切措置之權限、渠將隨時接受閣下之意見也、」

達爾蘭紀羅喪失法國籍

法閣議已通過發表

【維琪二十七日中華社電】法國在二十七日之下午會議上、已決定褫奪叛逆份子達爾蘭與紀羅將軍之國籍、關於該決定事、賴伐爾總理朗讀希特勒總統致佩丹元帥之書翰、並聲明因叛逆份子之卑劣策動、使法軍隊陷於全滅一事實爲遺憾、閣議後、遂行發表、按該閣議係賴伐爾氏被賦與全權以來之最初大閣議、大勢所趨似已完全承認希特勒總統書函之旨趣、堅持從來之政策、並傾向於德法兩國間強化合作上邁進、同時非難叛逆份子策動之空氣異常強烈云、

【羅馬二十七日中華社電】據情報稱、自達爾蘭傀儡政權成立以來、得哥爾關於保全自己之地位、自前即以英當局爲對手繼續奔走、但因美國謙遜、英政府有力方面態度不明瞭、得哥爾卒決意將直接會見羅斯福、似於二十七日憤然由空路赴華盛頓、

國府編成空軍第一隊

派往各根據地協助友軍

【南京二十七日中華社電】大東亞戰爭勃發以來、國府軍事委員會航空總署感銳意訓練空軍人材、充實裝備、最近已編成空軍第一隊、派往各根據地與友軍共同活躍於第一線、

渝空軍實力大挫

企圖在桂林增根據地

【廣州二十七日中華社電】美駐渝空軍最近屢受日陸軍機之猛攻氣勢大挫、實力銳減、據悉渝軍當局以美空軍游擊戰、乃爲對日反攻之唯一途徑、故與駐渝之美斯蒂爾維司令官協議空軍之增強、由印度路線運輸飛機、並擬在桂林及其西南一帶增設飛機根據地、最近已在南寧開闢飛機場、並設立飛機裝製工廠、又決定在桂林根據地之韶關、貴陽等地、增設飛機場云、

法海軍死傷千餘

【蘇黎士廿七日中華社電】據維喜來電、法海軍於二十六日發表稱、聯合軍不法侵入法屬北非後、法海軍截至今日已死傷有一千一百七十九名、其中戰死將校四十九名、兵士四百五十名、戰傷將校三十九名、兵士六百四十一名云、

美保護北非猶太人

引起當地回教徒不滿

【里斯本廿八日中華社電】據安卡拉消息、法屬阿爾及利、摩洛哥各地回教徒對美軍撤銷還軍司令官埃森豪威爾之保護猶太人、毫未之措置、大爲不滿、已紛紛起武裝暴動、協力軸心國之排擊猶太人、及反抗英美軍之侵略、亦即起而抗英美軍之暴行、美軍當局已在加里及其中有人物遭逮捕並擊斃無數、其後則更逮捕並擊斃無數、美國當局已在西北非戰、美國當局爲彈壓起見、凡於廿六日先後告各住民、凡戰重云、對美軍採取敵對行爲者、或有誹謗者、當交由軍法會議處刑、事態或將更趨嚴重云、

蘇軍反攻喪大半兵力

東部德軍新作戰

史城塞戰熾烈蘇成砲火好餌

【里斯本廿七日中華社電】聯合國方面宣傳機關、二十七日早晨大事報道中部、東部戰線之蘇軍反攻作戰、據稱、莫斯科西北方百五十公里之加里寧、同西方二百公里之羅爾夫、維亞基瑪、斯摩洛斯庫北方之黑路基各地區之三方面、德蘇軍正在展開激戰中、對加里寧地區之反攻情報、則躲避而稱「詳細不明」、可鑒正爲德軍當局二十六日發表之新作戰、所啐動集結羅爾夫、維亞基瑪兩地區線上之反擊蘇軍、繼續過去約一週間之作戰、兵力雖具相當之規模、然德軍反擊執拗之蘇軍依然確保該方面之遙遠陣地、此外史丹林格勒市西北及西南地區於一週來冒刺骨寒風以頓河彎爲中心繼續演出空前的機甲戰赤軍所謂之逆包圍作戰由於德軍防禦陣之堅固而大遭挫折、聯合國方面亦報道謂德軍以熾烈砲火擊退赤軍十數公里等云、蘇聯情報局發表謂、史城西北部重工業地帶之赤軍已開始反攻、事實上正成爲德軍之好餌、一兵不餘、全被擊滅已判明無疑矣、同時赤軍因反攻已喪失戰力大半、聯合國宣傳機關亦皆暗認不諱、二十七日午後之莫斯科廣播、及ＣＢＳ廣播亦均反復述說「戰局前途頗多困難」云、

英機迭通過瑞士

瑞士極爲憤慨

【伯爾尼廿八日中華社電】瑞士伯爾尼、洛桑、日內瓦各大都市、於廿六日廿時五十五分發出空襲警報、達十分鐘之久、至廿七日廿三時五十五分、再度發生警報、長達十五分鐘、逆料恐爲英機通過云、按瑞士政府因英機飛越領空已數度、向英提出抗議、然英機仍依然侵犯瑞士主權、故瑞士國民極爲憤慨云、

擊破聯合國船數

【柏林二十八日中華社電】德潛艇九月份在各海面擊沉聯合國船舶共計一九四二艘、超過百萬噸、最近德潛艇戰果、據德當局聲稱、自十一月一日以來、擊沉聯合國之船舶噸數、將凌駕九月份之記錄云、

肅清魯東蘇淮

共產軍遭遇潰滅大打擊

【南京二十七日中華社電】支那派遣軍週間戰況（十一月二十七日發表）

日軍發表週間戰況

魯東地區 北支軍在山東省東部自本月中旬起、對以山東縱隊第十五旅及同第五支隊爲基幹之魯東共產軍開始大規模之作戰、日軍各部隊現正徐徐緊縮包圍網、盤據該地多年之僞膠東地區之運命、至今已如風前殘燭、

蘇淮地區 華中蘇淮地區、以洪澤湖附近爲本據、狂奔擴大赤色勢力之新四軍十五日以來、遭受日陸空聯合之有力部隊分別攻擊、軍長陳毅麾下之第二第三第四各師遂四散潰逃、目下日軍正在續行第二期作戰、又沿渦河遂次北上移駐之李仙洲麾下第九十二軍之一部、二十一日在渦河畔被日軍捕捉、斃敵二百俘虜大隊長一名、此外並鹵獲迫擊砲等兵器多種、收獲莫大戰果、

武漢地區 在武漢地區自本月中旬以來、即展開周邊地區之肅清作戰、收獲甚大、在沙市方面確保要點資福寺之日軍一部二十一日更以舟艇機動部隊、向三湖方面擴大戰果、又駐華美空軍續行執拗之游擊戰、二十四日又來襲廣州、但因日軍空陸雙方之反擊卒擊墜敵機一架云、

大東亞戰爭一周年史（十）

一月二十八日

一、日大本營發表（二十八日上午十一時三十分）、日本陸軍部隊一月二十五日上午一時、將荷領婆羅洲島巴里克八板完全佔領、繼續掃蕩殘敵中、敵相率投降於日軍、

一月二十九日

一、日大本營發表（二十九日下午六時）、

甲、帝國海軍航空部隊二十六七日壓倒馬加薩海、巴釐娜海、摩鹿加海、弗羅勒斯海、班達海之廣海域、對婆羅洲島、西里伯島、塞拉姆島、布爾島等之敵需要航空基地敢行反復攻擊、攻落毀壞敵機四十五架（內不確實四）在本攻擊上、我方未還者四架、

乙、在肯達利登陸之帝國海軍特別陸戰隊掃蕩附近一帶之敵軍、二十六日完全佔領該地、

二、日大本營發表（二十九日下午六時）馬來西海岸方面之帝國陸軍部隊、一月二十五日在森加蘭（巴特巴哈南方二十公里）附近包圍攻擊約四千名之敵軍、予以潰滅的打擊、在本戰鬥上、我軍鹵獲戰車三十九輛、中小徑砲一百一十四門、汽車二百四十三輛、及其他多數兵器資材、

一月三十日

一月三十一日

一、日大本營發表（三十一日正午）

甲、有力之日帝國陸軍部隊一月二十七日拂曉於西部荷領婆羅洲北端之巴曼加特附近上陸成功後、長驅直衝要衝桑斯、同日午後三時完全佔領之、

乙、由英領婆羅洲古晉方面經西爾阿斯南下中之日陸軍部隊、策應該部隊擊破桑斯附近之敵、同日午前一時、占領列德飛機場（桑斯西南二十二公里）

二、日大本營發表（三十一日午後三時三十五分）帝國海軍航空部隊繼續前日（二十九日）攻擊星加坡、對賽列達飛行場及格納廉泰以及滑走路投下巨彈、使之七處發生大火、附近設施盡已盡行潰滅、且擊墜挑戰而來之敵機二架、

三、日大本營發表（三十一日午前十一時二十分）

甲、日海軍航空部隊二十七日冒熾烈之地上砲火、攻擊星加坡、除炸毀地上飛機五架、及予敵架以損傷外、並破壞機場軍事設施、又擊破停泊於該港之敵船一隻、

乙、日海軍航空部隊二十七日、二十八日轟炸蘇門答臘島、對東港之敵、輸送船團之損傷如下、一萬噸級輸送船一隻命中、直擊彈發生火災、六千噸級輸送船三隻發火（其中一隻輕傷）四千噸級輸送船二隻炸沉一隻、炸毀一隻、三千噸級輸送船一隻、大毀、炸沉其小型船四隻、

二月一日

一、日大本營發表（一日午後三時半）西部荷領婆羅洲方面作戰中之日陸軍部隊、一月二十九日完全佔領坤甸、

乙、日大本營發表（一日下午三時半）日本陸軍部隊、由一月二十四日至三十日之各方面戰況如左、

乘勝急攻擴張戰果

南洋大部盡入掌握

馬來方面

西海岸方面　（一）經西海方面進擊之日軍部隊、一月二十日在娜亞河左岸巴庫利巴利脫司羅勒附近殲滅敵獨立第四十五旅團、收獲赫赫戰果之後、一月二十三日以來、對於憑據要衝巴特巴哈及聖加拉勒附近之約四千敵軍開始猛烈攻擊、敵在巴特巴哈及聖加拉勒間約二十數公里之縱斷地帶、構築堅固陣地、其抵抗極爲猛烈、但日地上部隊與航空部隊密切協力之下、併行包圍突破、至一月二十六日巴特巴哈完全佔領、同時該突破部隊、一舉推進至連奇附近、對約四千敵軍、予以潰滅打擊、鹵獲敵戰車三十九輛、中小口徑火砲一百六十四門、汽車二百四十三輛、及其他兵器資材甚夥、收獲莫大戰果、其後急追敗敵、在本增戈爾附近擊碎敵之抵抗、三十日夕刻達至普萊南側之線、刻正繼續追擊中、

中央方面　在中央方面進擊中之日軍部隊、一月二十四日上午擊破均本及巴羅附近之敵軍之後、在強力航空部隊支援下、於是日夕刻對於據守阿因達莫及庫蘭安附近之敵人開始攻擊、敵雖頑強抵抗、但因受日航空部隊之猛烈轟炸、與日軍獨特之夜襲、終至開始撤退、二十五日夜半佔領阿因達莫及庫蘭安之線、其後日軍即使有力部隊、經庫蘭安轉向舊馬拉利方面、藉以與在東海岸方面進擊之部隊相策應、同時以主力在各地修理爲敵破壞之橋樑及道路、擊碎敵人之抵抗續行進擊、二十六日夕刻通過辛班連加莫之線、二十八日下午三時攻略約摸尼揚、三十日攻略庫萊、刻繼續向南方進擊中、

東海岸方面　在東海岸方面進擊之日軍部隊、一月二十四日以來、在摩爾新西北方地區準備渡河、二十六日渡摩爾新河、當日攻佔摩爾新後、二十七日正午進至摩爾新港奴朗間地區、繼續向南方追擊敗敵中、

陸軍航空部隊集其全力協力果敢之地上追擊作戰、使其前進容易、又以戰爆聯合大部隊屢行星嘉坡大空襲、對該市周圍之飛行基地、與以大損害、同時對英國馬來空軍以致命的打擊、又以一部兵力在印達瓦附近上空、經日軍船團之掩護、

緬甸方面　一月二十日在米亞瓦第附近突破泰國緬甸國境之山岳地帶、進攻緬甸之日軍部隊、當日夕刻、奪取巴將及星加尼納附近之敵人陣地、突入科加來、二十三日將該地完全佔領、其後繼續克服連日之豪天氣、與險難之山地、踏破道路、到處擊破敵人、二十八日其先鋒部隊通過濕喬古而西進、

菲島方面　甲、巴丹半島以敵攻擊中之日軍部隊、一月二十五日夕刻以主力奪取巴拉來加附近之敵堅固陣地、二十八日進出於歐林東南側、繼續將西亞山麓之敵猛烈攻擊、又對西海岸方面巴加克以南險峻山地之敵續行攻擊、

乙、陸軍航空部隊、一部協力地上進擊作戰、並以主力進擊巴巴蘭昆附近敵航空基地、殲滅空軍之再建企圖、繼續航空擊滅戰、此間戰果如次、

擊墜敵機七十架（內二十四架不確）擊毀其八架、計七十八架、

丙、陸軍航空部隊與地上部隊直接協力、同時急襲利馬飛行場、將巧妙隱匿之敵戰鬥機二架擊破、

英領婆羅洲方面　英領婆羅洲方面陸軍作戰部隊、一月二十四日以新銳部隊占領北方海岸之要衝桑達干、救出該地僑民多數、鹵獲機關槍二挺、

荷印方面　英領婆羅洲方面日軍部隊一月二十四日未明於陸海緊密協力下、於東方海岸要衝巴里克八板附近上陸、即攻略飛行場、主力向巴里克八板進擊、二十五日完全將此占領、繼續殘敵掃蕩中、敵軍繼續向我方投降、於西部婆羅洲方面、二十七日午前七時、以有力之海上機動部隊、於西海岸巴加附近上陸、一部攻略桑巴斯主力向西長驅、直衝西部婆羅洲之首都坤甸、二十九日完全將此佔領又由美領婆羅洲進攻之部隊攻略彼山後繼續向前進擊、一月二十七日擊破三埠、及西魯阿斯附近之敵、該日午前十時攻略列德飛行場、於三考附近鹵獲火砲六門、及其他多數之兵器、俘虜一百二十名、遺屍三百具、

佛斯麥黎島方面、一月二十三日佔領屋那加那飛行場之日軍部隊、一部與舟艇機動部隊相呼應、以主力沿安達利士利附、東岸急追敗敵中、

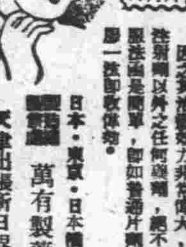
新阿斯拔爾撒
內服驅梅聖藥！
本劑「新・阿斯拔爾撒片」乃完全補充砒素劑注射劑之缺點計，只將砒素劑作注射劑化學的集成之一部分變更，而按製成容易服用之片劑，內服的驅梅劑。
因之安治驗效力非常偉大，即使成藥片劑，亦無注射劑以外之任何遜色，絕不能比肩，且其服法甚是簡單，即如普通片劑服藥，只要內服一錠即收效。
包二五片　一〇〇片
日本・東京・日本橋　萬有製藥株式會社　天津出張所日界淡路街

律師袁顯代同利號洋貨莊資東永聚堂蔡聲明

律師劉廷俊代瑞德堂劉置產

鳴謝華商永甯及上海聯保保險公司賠款迅速

遺失聲明

律師張書箴代王國璋君聲明

治安總署招考第五期軍需學生廣告

聲明作廢

徵僕役

律師田淇清

遺失聲明

康女教授

聘日語譯員及會計員

津海關招商承購物品通告

董曉初大夫施診

名醫 尉稼謙 施今墨親傳門人

新型戒煙

代登報紙廣告 長城保險 新中國廣告社

同仁會天津診療班

拍賣 魁昌洋行

美琪洗染公司

齒科

眼科 馮蕙熹

耳

義務八字函批

奇術驚人

敬告各界士女 買皮大衣時請先來 華茂女子服裝商行參觀一次

肛門病科

郁知非大夫 及戒烟

白送

天津協和結核病療養院

老牌貨究竟是好
●面母香膏潤而不膩香而不俗原料高貴功效確實
●面母香粉不含鉛質粉料輕細香味幽久不生粉刺
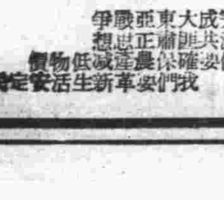

清匪護鄉確保農產
順德道治運成果輝煌
全道官民一致奮勇推進

【順德特派員電】華北自實施治安強化運動以來、迄今已達第五次、治安程度、亦逐次進展、五次治運之實施、最大目標、爲建設華北完成大東亞戰爭、其剿滅共匪肅正思想、確保農產減低物價、革新生活安定民生均皆爲建設華北當務之急、順德道方面爲完遂此四大目標、當局向以自身作則、躬親領導十五縣官民奮勇推進、因之全般治安建設、均有飛躍發展、四大目標均奏偉大功效、當茲實踐收效期間、於各階層緊密協助總力推動下定收預期效果、茲探誌該道推進四大目標工作狀況如下、

（一）建設華北完成大東亞戰爭 該道以實施大東亞戰爭意義爲宣傳目標、王分部長親往管下十五縣鄉鎮指示闡明大東亞戰爭後方人民之使命、此外組成有演劇班、宣傳指導班等深入農村、講解五次治運實施意義、召集各縣宣傳人員、研討有效方策、舉行青少年講演比賽大會、充分表現新中國青年對大東亞戰爭之覺悟與建設華北之熱意、各縣支部長均立於陣頭、宣傳講演、已達二百餘次、巡迴宣傳三百六十餘次、各縣製印傳單標語漫畫壁報等宣傳品五百餘名、二十八萬五千六百餘份、對於國防資源之開發、除東部各縣產棉區、因指導改進、收獲較去年增加〇〇担外、臨城、內邱、清河等縣產煤用以人工開掘、每日平均可產數百噸、同時對於廢品收集各縣已熱烈展開收集運動本次治運終了後、當有相當數目、關於日本語之普及力謀推進、各縣各級學校增聘優秀日語教員、增添日語課程、普設民衆日語學校、並鑿辦業餘日語補習、建設方面、由於官民協力全道公路已完成四千公里、全道一週之公共汽車已相繼運行、

（二）剿滅匪共肅正思想 該道對於剿共工作謀徹底實施、同時對於掃除共匪思想宣傳、提倡中國固有道德更加努力推進、如道公署、道總會、縣公署、縣總會、合作社、全體總動員、擴大舉行肅正思想宣傳工作、共分十班、工作三十次、獲果頗宏、同時竭力提倡中國固有道德、如護鄉愛家、勤勞節儉、忠孝仁義、疾病相扶、守望相助之美德、因之匪共宣傳已經全面撲滅、在剿共方面、由於各縣警隊團之一致協力兜剿、殘餘匪共、迭獲偉大戰果、自十月八日起至十一月中旬、全道十五縣軍警隊團、共計討伐三百三十八次、擊潰匪共約一千餘名斃匪一百二十名、傷匪千餘名、生擒三十一名、投誠百十三名、鹵獲大小槍三十九枝、子彈四百九十九粒、其他物品甚多、全道治安因警務之維護、兜剿殘匪已日漸確立、

（三）確保農產減低物價 該道爲達成確保農產之偉大目的、厲行對敵物資封鎖在西部山地挖築封鎖溝〇〇華里、並建築封鎖圍墻、普設檢問所監視哨、嚴重監視不使一粒食糧流入匪區、此外並有經濟警察日夜游動檢查、因之山地匪區食糧已完全吃淨、只有待斃於匪穴、同時極力抑制物價、力謀減低、以安民生、對奸商之囤積、澈底搜查、更擴大宣傳減低物價意義、因之一般商民均有深刻認識、自本月十日起、邢台縣商號自動按九五扣實行減價售貨、

（四）革新生活安定民生 該道對於革新生活、首先官吏自肅自戒之倡導、對於無益饋送宴會、奢侈及烟酒賭博等項浪漫生活、力求避勉、領導民衆革除從事之狂濤、吸毒、纏足等下良風俗習慣嗜好提倡勤勞奉仕、養成有紀律之生活、早睡早起、消費節約、對於民間之副業更加積極促其發展、該道管下各縣官民本以上各重點奮勇協力實施、向建設華北完成大東亞戰爭之途邁進云、

冀南結成有力剿共網
治安軍剿滅殘匪樹功勳

【冀南特派員電】全華軍官民爲確立全境治安而展開第五次治强運動、其重點四大目標各地民衆均獲得深切瞭解、熱烈實踐、負有剿共重責之治安軍第一零二集團、由於高德林司令督率、對殘存冀南地區之匪共、予以澈底肅清、自五次治運開始、迄今共計討伐數十次、因士兵之用命、每戰必捷、迭樹光輝武勳、殘餘僞匪紛紛崩潰、各地民衆於肅清後努力於防共工程建築、如平鄉、清河、威縣、南宮等邊境封鎖溝、碉堡、守望樓等防共建設、在軍民協力下、均經相繼完成、該軍爲確保邊境地區之治安、於各重衢村鎮均設新防地派軍駐守、隨時出動搜剿、冀南地帶軍民已結成有力剿共網、予匪共活動全面阻礙、當此嚴冬之期、無衣食之零匪、再加該軍晝夜不休兜剿、全數殲滅即在目前、冀南三百萬民衆踏上安居樂業途徑茲探誌該軍討伐戰果如下、（自一月至十一月）

一、交戰次數二百五十次、
一、斃敵一千一百八十九名
一、傷敵一千二百餘名、
一、俘敵一百九十六名、
一、鹵獲戰利品重機槍一挺輕機槍六挺、步槍二百二十五枝、手槍十一枝、擲彈筒二門、手溜彈二千五百二十一枚、子彈四千二百五十九粒、地雷二枚、騾馬三十二匹、刺刀七把、自行車七輛其他軍用品甚多、

生活的陋習完全掃清

第五次治安强化運動解說
刻苦節儉革新生活
協力提倡代用食糧
鍛鍊體格養成良好習慣

自古中國則有「寒門出孝子」之諺、其意即謂寒苦人家的子弟、環境使然的叫他有了許多的經驗、環境使然的叫他自然而然生出一種苦幹的精神、富有階級的子弟們、終日享受優裕、往往是容易走向歧途的、由這看來人類必須有一番磨練、才能成爲有苦幹精神的人、所以在教育原理上、是不許叫兒童生活太優裕安逸應當在正常的功課之外、課以種種勞作品、以鍛鍊兒童的精神、以鍛鍊兒童的身體的、所以先進友邦各國、如德、如日、對於青年學生們、多有勤勞服務之擧、這就是訓練第二代國民苦幹精神的、中國的社會、向例是一種畸形的社會、中國的所以不能富强、不能有進步、亦大半是因爲這種畸形關係、中國的社會向來是分爲資產階級與勞動階級的、資產階級的生活一向是優好事事全部講求安逸、勞動階級多半勤苦耐勞、富有苦幹精神、友邦日德兩國就和我們不同了、不管階級怎樣、全是努力苦幹、這種苦幹精神就是歐亞兩大陸上建設新秩序的原動力呢、

現在我們就食糧問題來看富有的人們、多是食用細糧、麵粉、大米、勞動階級的主要食糧多是雜糧如玉米、紅糧等、富有的人們以爲雜糧不好吃、滋養料少、不欲食用、不愛食用、而勞動者們、因收入有限、不能不食用粗糧、但食糧的差別、只不過是人類的己見、各有優點、細糧米麵、雖說養分多、而往往因爲他太細太精、植物裏的維他命大部消失致人類食用往往生病、如常用大米的人、得脚氣病的很多、食用細糧的人患便祕的人亦屬不少、反之我們看一看粗糧、只因爲他粗、維他命多未損壞、我們看一看食用玉米麵的人、大便永遠是通暢的、再看一看身體方面、亦是食粗糧的身體健壯、再者由個人經驗、粗糧中的紅糧、對人是很有益的、維他命很是豐富、食用紅糧的人、多是體格健壯、兩頰呈紅色、富有一種健康色的美的、由此看來我們下能武斷價貴的細糧對人有益、而價賤的粗糧滋養料少的、

天津市的人口、自事變以來、有顯著的增加、現已超過二百萬人以上、按天津民衆的主要食糧、除少部勞動階級食用粗糧外、其餘多以細糧爲主要食品因人口的增加、其消費自屬激增、因一部民衆因食用大米、麵粉已慣、若驟或食玉米、紅糧等甚感痛苦、當此非常時期、實有悖於新國民實踐節儉之原則、故在此次第五次治安强化運動期間、津市社會局特擧行「代用食糧提倡週」、希望全市市民均應暫停食用大米及麵粉而改用粗糧、以節省細糧之消耗、此代用食糧提倡週即由十一月三十日起開展、至六日止、市民等應瞭解當局苦衷、本乎第五次治強目標中之「革新生活」一項、努力實踐食用粗糧、以作食用糧租之訓練、全市市民如能將細糧[illegible]一部粗糧、則全市節省金錢、爲數甚鉅、並對市民體格上衛生上亦有裨益、市民由此能養成一種苦幹精神、養成良好習慣、作到革新生活、則對建設華北、完成大東亞戰、助力極大、

陳省長公畢返汴

【開封支社電】河南省長陳靜齋氏爲督勵豫省最北端彰德地區五次治運、並迎見華北政委會教育總署周督辦及張署長、報告豫省一切施政情況及請示今後諸般政務推進方針、爰於十一月二十一日午前十一時許偕同孫教育廳長由開封赴彰德視察、二十二日晨與周督辦等會見、當即一同視察彰德縣公署以及各附屬機關、陳氏對於該地區治運推進之情況、以及四大目標所收之成果、頗感興奮、周督辦對之亦深爲嘉許、陳氏遂又於二十三日召武安縣王知事、內黃縣劉知事到彰、殷切垂詢該二縣縣政推進之情形、及第五次治運實施之治績、該二縣據稱治運之工作亦頗能按照預期水準而收效、陳氏衷心堪稱滿意、同時并對彼等甚爲勗勉、二十四視察完了後、周督辦當即離彰返京、陳氏亦於二十五日十一時許返抵開封云

吳甌署長返京
昨再赴通州視察

內務總署吳甌署長、及王視察、丁科長、松崎調查官等一行、二十六日到樂亭視察、二十七日轉道灤縣返京、冀東道公署代表及樂亭縣知事張樹森、灤縣知事王文琳等各機關及民衆代表多人均到站恭送、當日下午五時五十分抵京、二十八日晨再自京赴通州視察云、

薊・寶・三僞縣府主力全滅
匪棄屍三十具俘虜二十名
三河中日軍警剿匪大捷

燕京道新民會總會所屬三河縣總會、自第五次治運實施以來、下時推動建設新鄉村之工作、友軍自駐防三河以來、爲庇護安善良民、建設三河計、督勵全部並燕京道總會鄉村建設班及各警團剿共自衛團等、於十一月五日上午九時、據情報言共匪侵入於三河縣泃河村附近等情、因此急遽出動彈壓該匪、於該村完成包圍陣、對之加以猛烈攻擊、遂將薊寶三之僞縣政府主力第三第三中隊完全潰滅、收獲赫赫大戰果如下、綜合戰果、匪遺棄屍體三十具、大擊二件、剩刀三柄、俘擄廿名、子彈十五粒、鞋十雙、大槍二十四支、雨衣五件、同彈藥一五〇、背囊十件、手槍彈二十五粒、皮腰帶三條、我方損害、陣亡縣警一名、負傷一名、傷一名、勦共自衛團員陣亡一名、傷亡二名云、

日軍純良種牡馬
讓渡山西牧場

茲值大東亞戰爭行將完遂之際、培養優良種馬、以作槍後基地根源、實亦當務之急、現駐山西省〇〇部隊、期使該省馬種改進至最優良起見特將所保管之純良種牡馬〇〇頭、讓渡與山西省牧場期來年與該場所畜純良種牝馬交配、而收優代之第二良種馬、讓渡儀式已於日前假山西某地舉行、現山西牧場方已呈函各主管機關報告備案、並加緊注意調養云、

華北相撲聯盟
捐金救濟津市貧民

於此大東亞聖戰節節進展之際、中日兩國民衆、應同甘共苦、努力供獻一切、以期東亞解放及大東亞聖戰早日完成、年來中日兩國國民互相提携、眞正親善之事、屢見不鮮、津京市民尤爲深知茲悉華北相撲聯盟、以嚴寒已屆、一般貧苦無衣食民衆待救甚殷、該聯盟乃特將三十一年度、東京相撲華北巡業純益金項下、撥出五百元交由天津陸軍特務機關轉交天津特別市公署冬賑委員會以充救濟難民之資、由津市冬賑委員會委員監振處局長代表領收、並對華北相撲聯盟之此種義擧、極表感謝云

京聯合義振會
資助南城煖廠

北京特別市各界聯合義振會日昨舉行第三十二次常務委員會議、通過臨時救濟議案多件、茲將內容探悉誌下、（一）貧民傅楊亭作小販本錢不足、借助資金十元（二）貧民李貴有、編席手藝、借助資金二十元（三）貧民趙廷茂、所有棉衣均已典當謀得職業、助以贖當費八元六角（四）貧民趙恩勛患病其妻販賣青菜、借助資本金十二元（五）老婦郭富氏貧苦無依、由會每月發救濟金八元（六）孟蓮舫老夫婦貧苦無依、由會每月發救濟金二十二元（七）貧民崔恩澤妻將分娩、經濟困難、資助一次救濟金十元等臨時救濟議案多件、又訊每屆冬季設立之京市南城貧民煖廠本年以經濟困難、勢難舉辦已經該會通過每月予以補助誠爲京市本年冬振之義擧云

汪督辦抵汴視察
督勵建設戰時經濟體制

【開封支社電】華北政務委員會財務總署督辦汪時璟氏爲督勵豫省第五次治安强化運動及指導豫省各地金融施政、俾以建設華北戰時經濟堅固之體制、特於十一月二十六日午後九時五十五分由豫東商邱視察抵汴、汪氏本次視察除督導各關係機關五次治運之情況及各金融機關外、同時并預定赴中牟視察新黃河堤築之情形云、

洪澤湖畔暗無天日
新四軍暴戾行爲人神共憤

【洪澤湖前線〇〇廿七日中華社電】於日軍佔領下之金鎭、青陽鎭、半城等前敵新四軍之根據地、其後住民三三五五分別歸來、於日軍溫柔之庇護下、踏入甦生之第一步、據此等歸還民衆之泣訴、新四軍從來即以所有欺術之際、犧牲無智之民衆、同時呼號抗戰撤底抗戰、更堅示民衆若受日軍之進攻時、則將家物取之一空、但此次隨日軍電擊殲滅戰之展開、而極爲狼狽之新四軍、爭先紛紛逃入民衆間、奪取民衆之衣食、徹田民宅之家具器材等、縱暴於土匪之暴虐行爲、此後隨即自民衆羣中潛逃、又於洪澤湖周邊地區、因受日軍嚴密之包圍態勢、致新四軍已成爲袋中之鼠、但敵新四軍主力突向洪澤湖上尋求活路、分乘大小舟艇數百艘、而爭先向湖中逃去、尤其最可笑者、突於每艘上揭揚日章旗、企圖避免日空軍之轟炸、但日空軍立即予以急降下猛炸、使之受殲滅、致其大半均被擊沈、或爲洪澤湖底之藻屑云、

中・日・滿 締盟二週年
全華北擴大慶祝
三國首腦作交驩廣播

伴隨大東亞戰爭之勝利展開、中日滿三國締盟紀念、意義實深且大、明（三十日）爲締盟二週年紀念、於華北政務委員會之指導下、華北四省三市將展開昂騰之慶祝行事、京市公署規定是日全市一律懸揚中日滿三國國旗誌慶、市長余晉龢當日上午十時、於市署大禮堂召所屬擧行紀念典禮更邀請日滿雙方當局出席、市屬各級學校團體、一體擧開紀念式典、講解中日滿三國締盟之意義、藉激昂二百萬市民完遂大東亞戰爭之意志、市署宣傳處更於各衢要處所紮結彩牌樓暨佈花電車公共汽車、行遊市內、各影院、戲院於放映演劇當時、擴大中日滿締盟之宣傳文字京將展開熱烈之慶祝行事云

又明日（三十日）爲中日滿三國締盟成立二週年紀念日期使紀念意義擴大加重、各地均已籌辦慶祝之各項行事中日滿三國當局、爲表示特別慶祝起見、特定該日下午七時二十分起、作交驩放送、節目均已規定、屆時由各地電台轉播、放送給與當地民衆聆聽、現將三國規定節目誌後、

第一、由日本東京轉播、
一、唱歌、日本國歌、滿洲國國歌、中國國歌（東京放送管弦樂團演奏）
二、演講、日本內閣總理大臣東條英機氏主講、市川修三氏作華文通譯、題爲中日滿條約並中日滿共同宣言締盟二週年紀念致詞、

第二、由滿洲新京轉播、
一、演講、滿洲國務總理張景惠氏主講、總務廳秘書松本益雄氏作日文通譯、題與上同、

第三、由南京轉播、
一、演講、中國國民政府主席兼行政院院長汪精衛氏主講、外交部政務次長周隆庠氏作日文通譯、題爲中日滿條約並中日滿共同宣言締盟二週年紀念致詞云、

津總會慶祝行事

新民會津市總會、以本月三十日值中日滿三國締盟二週年之期、爲示紀念、特於二十八日規定各項慶祝行事、除於三十日上午十時由張事務部長召集所屬各分會長、暨會務職員在總會會議室擧行慶祝儀式外、屆日張事務部長於午後五時三十分、在電台廣播、谷組織處長發表感想文、備置公告板、與布告分懸於街頭暨要衢各地等、並於該日午後二時將假河北電影院盛大擧行電影講演大會、出席者預計爲一般市民、青少年團員及各分會會員、由會方宣傳處長與秩廬氏擔任講演三國締約之意義、藉期一般民衆明瞭、屆時於昨日通令各分會轉知各商號於是日一律懸掛國旗、以示慶祝云、

促進孔教復興
孔憲章抵東京
日名流組織孔教復興會

【東京二十七日中華社電】第七十二代孔子後裔孔憲章氏、已於本月八日抵此、氏此來係爲聯絡日本朝野復興中國國教孔教精神、俾貢獻於東亞民族和平、並就便延醫治療目疾、日朝野名士一致贊助、決定組織孔教復興會、定二十八日十六時於此間延壽春別館舉行成立大會、贊助人計有平沼騏一郎男爵、鈴木孝雄大將、阿部信行大將、德富猪一郎氏、永田秀次郎氏、頭山滿翁、永井柳太郎氏、坂西利八郎中將、鹽谷溫博士、津田靜枝中將、桑島主計氏等五十六人、孔氏預定下月初返故里、

津促進商業道德
檢查各商號衡器
昨開始檢查一分局界內

爲防止一般商人使用不合法度量衡器、希圖欺騙市民、並澈底推進低物價政策計、津市公署決定期分區舉行檢查、其第一次爲自十一月二十八日起、至十二月底止、檢查全市各區之衡器、二十八日爲開始檢查之第一日、檢查第一分局界內各商號、於上午十時起、各商號均持衡器至市公署內聽候檢查、統計該日檢查衡器共九百六十三件、由市署社會局職員及度量衡專家及度量衡同業公會、負責審核、合格者蓋以「檢合」字樣之鋼印、不合格者蓋以「檢劣」字樣鋼印、有檢修字樣衡器、則於五日內再至市署請求復檢、而檢查後之各區、如再查出無「檢合」字樣之衡器、即予沒收或罰辦、繼續檢查第一分局界內者、以後依次檢查其他分局及特政區意法租界等、並決於檢查某區後之第二日、即行派員調查云、（圖爲檢查各商號衡器情形）

津各團體暨保甲
昨盛大講演會

津市公署宣傳處、爲促使各界領袖對治運有再認識、共同協力、而期達成預想之成果、特會同社會警察兩局召集各團體領袖及保甲人員於二十八日上午十一時、在東馬路青年會禮堂、盛大擧行講演大會、參加者達九百餘人、由王文光科長任主席致開會詞後、社會局代表左秘書主任、警察局代表朱股長、市商會常董焦世卿、特一區聯保主任王士林暨市宣處物科長依次作治運及時局講演、歷二小時始畢、當時會場情緒至爲熱烈、聽者莫不心領神悟云、

銳意求聖戰勝利
紀念大東亞戰爭一週年
京一週間強調實踐事項

大東亞戰爭一週年紀念日（十二月八日）現已迫近、北京市方面以（一）徹底治安强化運動以謀增產（二）上層指導者率先垂範（三）中日同心協力促進强化等項爲目標、決自十二月五日起至十一日止約一星期、銳意向大東亞戰爭勝利遂行上邁進至其具體辦法、擬在全期間（一）强調收回銅材週間（二）各學校學生家長强調時局認識週間（三）上層指導者自肅自戒率先垂範週間（四）中國學生訪問日方學校親善週間等、決行排除從來紀念日只顧形式之數術情緒、而另行注重實踐的事項、以期貢獻大東亞戰爭第一年間之奮鬥、與戰勝第二年之決意、又該週間所施行之行事主要者如左、五日（一）電影與講演會（市公署、華北電影主催）（二）模範坊鄰長與孝子節婦表彰式（市公署主催）（三）治安强化運動感想文之徵求（市公署新民市總會主催）六日、電影與講演會（市公署、華北電影主辦）七日、對市商會及市農會會員之講演會（市公署新民會主辦）八日、（一）懸掛國旗、各學校、公司、團體作訓話、（二）余市長訪問友邦軍、（三）余市長表明北京市之決意（四）全華北青少年團結團式（新民會主辦）（五）北京市各學校青少年團結成式（新民會市總會主辦）（六）中日市民代表者大會（市公署、新民會主辦）（七）中日接力賽（華北體育協會主辦）（八）四都增産祈願祭（市公署主辦）九日、中日鄰組懇談會（市公署、居留民團主辦）又十、十一兩日、在各區舉行電影、講演會、畫劇云、

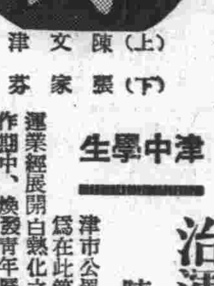
（上）陳文津 （下）張家芬

津中學生 治運講演決賽
陳文津張家芬分膺冠軍

津市公署教育局爲在此第五次治運業經展開白熱化之推進工作期中、煥發青年層建設華北完成大東亞戰爭之壯志、期有以協力起見、曾于本月二十日與廿一兩日間、分別假市立第一中學校、盛大擧行初高級兩組治運講演預賽、當日即行競事、結果情形圓滿、各生講演時情緒極爲熱烈、二十八日爲決賽之期、仍在市一中學禮堂擧行、各校學生以二十九日適值星期假期、故於放學後前往聽講者益爲踴躍數達二千人、禮堂樓上下、滿坑滿谷、幾無隙地、是日長官到者、計有溫市長、何局長暨各機關代表等、午後三時正宣告開會、首經何局長致開會詞後即開始講演、各生宏論滔滔、各抒所懷、歷三小時許始畢、當經評判者決定、初級組第一名鋰華中學陳文津（男）第二名市一中學王哲堂（男）第三名慈惠中學錢炳璋（女）高級組第一名市一女中張家芬（女）第二名市一中學朱大發（男）第三名翠功女中鄭覺梅（女）等兩組各三名當選、末由何局長頒發優勝獎、並致訓詞後、一幕盛會於焉告終云、

移喪葬費濟孤貧
韓退菴遵父遺囑成義擧

自第五次治强運動熱烈展開後、經津軍官民一體澈底推進之結果、華北各地業已普遍推進、一般民衆對此大運動四大目標、均有深刻之認識、各地民衆均有協力之事績發現、頗多佳話、對東亞復興前途甚堪期待、茲更有津市士紳韓退菴者、其先父韓荷廷於本年夏曆九月間病歿、臨終時遺囑值此革新生活、勵儉節約之際、喪葬均從儉、並以所需治喪費三千元、以兩千元捐助津市救濟院、一千元捐助北京冬賑、韓退菴已遵從遺囑、將該項款提出、交付津市救濟院、補助救濟工作云、

京防護設施良好
警局派員視察

京警局爲考查所屬各分局實施治安强化運動實況、及防空設施是否普及以資督勵起見、特於廿七廿八兩日、由該局警務科長錢宗超氏、警務股長邵士藤等及科員多名分赴各派出所及各坊里、考察所屬對於第五次治安强化運動四大目標推進狀況、及對於防空值班並救護組設施之實況、有無勞民情形、考查甚詳、尤注意於偏僻地點、以資普及、而期更進一步努力、聞考查結果均極圓滿云、

華北青少年團結成式
新民會昨開籌委會議

華北青少年團結成式、定於下月八日在京東單練兵場擧行、新民會爲籌備大會之一切、特於二十八日下午四時、假新民會中央總會第一會議室、召開首次籌委會議、由副田到有嶋事務總長、程副調練處長、陳宣傳局長、陳組織科長、京市總會胡部長等約十餘人、行禮後、首由嶋組長致開會辭、並指示注意事項、繼由陳組織科長報告籌備經過、旋由參加之各部局科交換意見、至午後五時許始告圓滿散會云、

聖戰祈願接力賽
全部路線指定

華北體育協會、爲完遂大東亞戰爭、特擬於下月八日大東亞戰爭紀念日之期、擧辦大東亞戰爭完成祈願越野接力比賽大會、華北各省市均可報名參加（北京、天津、青島、河北、河南、山東、山西）但單位只準參加一隊、每隊選手八名（上將一名）、後備二名、領隊一名、指導一名、監督一名、每隊須以中日選手混合編成之、路線及距離、以北京市中南海新華門爲起點經指定之路線各區至中南海新華門、共計八三・七〇公里、第一區中南海新華門至廣安外農場七・八五公里、第二區農場至一文字山八・一〇公里、第三區一文字山至農場八・一〇公里、第四區農場至中南海新華門七・八五公里、第五區新華門至朝陽門外通縣界一八・二〇公里、第六區通縣界至通縣紀念碑九・七〇公里、第七區通縣紀念碑至通縣界九・七〇公里、第八區通縣界至中南海新華門一六・二〇公里、業已開始報名、至月底截止云、

晉全省籌備慶祝

【太原二十八日中華社電】晉省鑒於大東亞戰爭一週年紀念已迫目前、故對於慶祝準備積極進行、上自省垣下至民衆、無不歡騰鼓舞、而渴待紀念日之早日來臨、省公署預定當日命令各縣住戶揭揚國旗與張貼標語外、並分令各道縣召集各地民衆擧行慶祝大會云、

冀調整警務人員

【保定特電】冀省以警務人員關係保衛地方維護治安、爲調整計、特於二十七日發表人事如下、良鄉縣警察所長吳作舟、香河縣警察所長張寶第、通縣警察所長潘書榮、武強縣警察所長馬天佐、

新肝精
喂!
休道此藥顆粒小
當知神效大無邊

男女老幼!
血虧弱虛者的福音
虧損・疲勞・精竭
月經・補血滋强!
株式會社 滿洲藤澤友吉商店

植物戒烟・耳聾絕方・鼠瘡瘰癧・半身不遂
秦凡丸 專戒大烟白面嗎啡藥針新老毒癮不受苦不悞事不失眠不遺精不嘗癮不留根短期戒淨永保不吸於不知不覺中凡吃中外各藥未能戒斷者請君試服此藥管保立服立效令君拍案叫奇大盒十二元小盒六元
震聾丸 專治多年耳聾耳聽聾音忽聾忽聽耳中痛癢大塊生髓腫爛流臘臭水淋滿怕聽硬響耳底耳痔等症無此耳科專藥後立即除根服論多少年老聾子服此藥均能使之聽聲治擦普通耳病尤屬易如反掌大盒四元小盒二元
紫霞丹 專治男婦老幼新得舊患鼠瘡瘰癧生在耳下脖項胸口及氣串過身等已破者先清其本復收其口未破者由硬化軟由軟化無不貼膏藥不總藥膏全遷藥力內消治好永不再犯此係內服專藥歡迎試驗大盒四元小盒二元
清涼靈 此藥保眞正牛黃配製專治半身不遂麻木寒腿口眼歪斜中風痰盛羊角瘋癲及因血壓高而起之頭暈筋跳筋骨不靈等症常服能預防醫冲血猝死暴亡各種急症多年老病一律除根定價大盒大元小盒二元四零袋六角
總經理光明藥社
北京西直門內三官廟禮仁堂

中華醫院附設保產科 電話五九二三
留奧德 婦產科專門醫師王垂梓
產科專門女醫士王開元 担任
病房清潔設備完善隨時住院手續簡單安全接生取費低廉 檢查時間每日下午三時至五時出診預約 診接生隨時
△王垂梓大夫門診每日上午照常▽

前北京協和醫院內科醫師處方
科學新藥
止喘靈
專治多年哮喘 痰多氣短 每年必犯 服此藥後 止喘去痰 舒適如初
隆信藥廠監製
本外埠各大藥房均有代售

前協和醫院內科醫師兼校醫
蘇啓禎
專門內科 腸胃科
法界中國藥房對過同仁院 電話三三934 每星期二四六上午在天和醫院

南市 永春茶莊
門市部各貨提高品質 諸君品嘗
特備精美禮券 贈親饋友便利大方
地址 平安大街 電話二局三七二二

中醫王松年
專理男婦嬰內科及癰疽發熱各種疑難大症久病屢治不效者請來診治指日可愈
門診上午十點至一點 號金一元 出診午前預約
寓北馬路北海樓西大東旅館樓上

巴黎道青年會夜學校招生
初級日文班 中級日文班 高級國文班 華英文打字班
報名即日起 開學十二月七日 簡章備索附郵三分

醫學博士方先之
前協和醫院外科骨科助教授
筋骨關節科畸形矯正科腸胃漏痔外科及一切普通外科
門診上午十至一時 天和醫院（西湖飯店舊址）電話34209

愛美仕女注意
敝行現到大批地球老牌脫汗毛膏 每盒二元四角 還有一種日本最馳名的化粧品
北京前門外 天津法租界泰康商場樓下德昌行

明光居士觀星測命
二至六時設硯河北影院對過興亞旅館二樓209
鄙人曾受教異人用天星推命吉凶有特殊奇驗 流年占卦均暫收一元 下午

日語速成科 新生招
初級新生晚六點至七點半 十二月五日開課
△初中級插班生晚八點至九點半
法租界西開五十三號路競業學校

代打文件
專代打各銀號公會公函契約許可申請書等文件 交件迅速出件美觀
業餘服務社 啓 法界二十一號路 接洽電三〇三五六號

花柳科 附設化驗所
採用最新療法專治 魚口下疳 梅毒橫痃 包皮潰腫 新舊淋病 驗血診斷 准保除根
醫學博士 彭可悌 診療所 化驗所
法租界二十六號路慶壽里一號 電話三二四零四號

花柳專科
採用最新療法（專治）魚口下疳 梅毒橫痃 包皮潰腫 新舊淋病 一經注射 指日除根
東馬路太平旅館內 東來診所

贈送 預防遺精療養書
天津小白樓崇德里18號 外埠來信附洋二角郵寄一份 林記

一女婦一

贈 自療法

寶豐票行 公益獎券 廿四到期

特效藥

小蘑菇 數來寶
低頭看來抬頭觀 嬰兒友是珍珠丸
治療發燒還不算 又治咳嗽與痰喘
停食停水及受寒 嘔吐乳食脾胃軟
他藥無效特別煩 此藥一服好完全
口舌生瘡暴發眼 咽喉腫疼飲食難
瘟痧痘疹實在險 週身生瘡不雅觀
兒科藥品種類繁

最好快吃珍珠丸
不是虛僞妄宣傳
效驗如何請您看
品質精良定價廉
每袋只售三角錢

嬰兒友
一名珍珠丸
專治小兒實火發燒傷風咳嗽停食停水痢疾瀉泄急慢驚風瘟痧痘疹等病小兒口內生瘡咽喉腫疼暴發火眼吃嬰兒友立見奇效常吃此藥百病不生體格康强每袋三角可用三四次
總經理 法界五十號路永和烟行
星月製藥社出品
▲各藥房京報房均有代售

滿庭芳

「上海人」劇意深刻
張冶兒演作成功

冶兒旅行劇團二十六日在慶雲登台，首以「上海人」打泡，是日早場偕友往觀，前場雜耍，有小蘑菇趙佩如之相聲，華魏雲之二簧，陳亞南亞華之大套魔術、荷花女之太平歌詞，王桂英之空竹，三蘑菇佟浩如之相聲，馬三立耿寶林之相聲，均頗可觀，四時話劇登場，全體演員登台，由團長張冶兒略致簡辭，即開始表演。該劇情節雖甚簡單，而含意深刻，詞句警人，處處予人以刺激，此劇之情純粹寫實，使人視之，感覺異常親切，其對白句句刺人心腹，聞之令人淚下，此為該劇本成功之點，再則此劇對本大治運目標「革新生活」一項有絕大之發揮，有勸人「戒賭」「節儉」「戒烟」「免除虛榮」之種種意識，其中警句如：吳說：「這是最大的烟，一盒要十塊多錢」好好先生說：「一根合一毛多錢，不抽能活不能活」？吳說：「能活」好說：「那末我們就不抽」。再如好好先生說：「打得是有錢人辦的事，沒有錢不要勉強去打」，「現在沒有辦法的人太多了，不過自殺不是一條路，當局的減低物價，革新生活才是一條正當的路」，「把長衫脫下作一個小買賣，你不要以為難看，只要不出賣良心，憑能力作事，任何職業均不算低下」……類此者甚多，頗能發人猛醒。演員方面，據筆者觀之，以張冶兒之好好先生為最成功，其餘則飾吳業者，表情特佳，描寫知識階級之窮酸入木三分。飾吳妻者表情亦好，其餘亦均稱職，僅只演口音略差，然亦聽得清楚，演「上海人」有一二角色說上海口音，反覺親切，並無隔膜之感，總之，冶兒劇團公演該劇頗為成功，予於極端滿意下乃偕友離園而歸。

林納·有標準「金子」之稱
劇壇一顆天才的新星

提起「林納」這兩個字，近來天津的人們，也許對她還不甚熟生，自從隨着「中旅」來到北方，在「水仙花」一劇中曾初露頭角，以後在「綠窗紅淚」中，雖未曾盡展所長，但是，自曹禺三部曲相繼公演以後，林納這位天才的女演員才漸漸地露其鋒芒。也許在跌蕩潑辣的表情上，她不如唐若青，可是由她來扮演情竇初開的少女，和未經世故的村姑以及被壓迫下呻吟着的可憐的女性，眞是刻劃入微，把劇中人的身份，表現得十分貼切，招來觀衆多少的同情。所以自她演飾「雷雨」中的四鳳，和「原野」中的「金子」以來，一般擁護「中旅」的觀衆，不得不對這一顆話劇界的新星，予以刮目相看了。她是唐槐秋的得意女弟子，據「唐老頭子」說，她對於演「短打扮」一類的戲，是有相當的成功，過去在上海就因演「原野」而獲名，竟有「標準金子」的美稱。最近即將公演的「日出」一劇中，將由她扮飾劇中的妓女「翠喜」，想來會有更精湛的演技，來飽饗一般擁護她的觀衆吧（圖為林納近影）

蒙疆載譽歸來
章遏雲奏藝故都
今晚演得意緣配搭整齊

名坤伶章遏雲自秋間出演蒙疆慶祝劇於張家口獲得滿譽歸京後，即未露演，蓋因其平素重要配角均隨各劇團出外，祇由乃妹章逸雲遂期公演，今因所有配角均先後返京，並經院方之敦促頂演，定廿九日（星期日）早場出演京長安戲院，貼演生平傑作全部「得意緣」代教鏢下山，由名小生葉盛蘭飾盧昆杰，魏蓮芳，馬富祿劉連榮等配演。前場壓軸為遲世恭，楊盛春之「八大鎚」代說書，楊遲皆係富社出身，遲伶曾經自挑班，今與李世芳合作，盛春則隸於小譚之同慶社中，至於盛蘭，富祿等又均係馬連良倚為左右臂，前度滿洲遠行，「扶風社」頗著盛譽，今章伶重奏新聲，將一流之硬配角羅致殆盡，以期收紅花綠葉之效也。

二簧歌姬李想容
病愈重登歌榭

擅演紅極一時的麒派老生歌姬李想容，清脆雅韻，引吭高歌，聞人尋味，餘音繚繞響之玉潤珠圓，洵不虛也。自來津即為燕樂邀聘，備受顧曲者熱烈歡迎，如道韓信坐宮，武家坡皆為其擅手鋼，更下時串演京戲，並能表露其天材，前以身羸多病，遂輟演休息。頃已身體恢復健康，登台燕樂，故連日座位告滿，想係顧曲者，一聆病後想容之歌也云。

遊藝消息

△上海牡丹劇團遍歷華中各大商埠到處紅紫，演北劇且均入化境，效應燕林社之聘，定下月全體來津，作初次公演，至在何園出演尚在洽商中云。

△墜子歌姬程玉蘭，自因病輟演後，經醫調治兩旬以來頗屬良好，胸部刺痛已除，飲食亦日見遞增，精神飽滿，健康已復舊觀，暇時則約三五女友作竹城戰，並時與其良人出入各電影院，因程之影癖頗深，視其態度頗為安閒暇逸云。

△相聲藝人侯寶林，以其口齒喇落，談吐生風，出演燕樂備受歡迎，日前其夫人弄璋之喜，三天時特假鴻賓樓酬謝同行，席間觥籌交錯，熱鬧異常云。

△名歌姬劉少芳，自前病瘥後，身體健康，每日晨起調嗓用功頗勤，故出演以來，嘹亮清歌，極為動聽云。

燕京第三部出品
盤絲洞已開拍
名坤伶黃玉華任主角

燕京影片公司自首部出品「孔雀東南飛」攝製完成上映以來，社會一般影迷觀後頗感不快，茲該為解除影迷之不快印象，其後極力設法改善，故第二部「御碑亭」一片完成後，在京新新初演以來，連日均告滿座，博得一般觀衆之好評。茲該公司近繼「御碑亭」之榮譽應一般影迷之期望起見，仍繼續第三部作品「盤絲洞」該片定二十七日在京華北製片公司攝製，由名坤伶黃玉華主演，裝飾主角蜘蛛精名丑朱斌仙飾豬八戒，費世成飾孫悟空，該片定於本年底全部完成，在京津各大影院上映。

喜彩蓮持家有方

關於唱蹦蹦戲的喜彩蓮，有許多事可以記述一下，喜彩蓮的肚皮，每年必大，從不間斷。而且大肚皮的時候，總是在夏季，伶人每逢夏季例有歇夏之舉，喜彩蓮每年夏天，必定輟演數月，彼名曰歇夏，實際是生孩子，既不耽誤公事，又不耽誤私事這樣公私兩便，倒是再好沒有的算盤。

喜彩蓮因為一方面還要顧慮，當然無暇顧及大批子女。於是她想出安善的辦法，把子女都送到北京香山慈幼學校去念書，每屆星期，必偕其外子李小舫同赴香山，探望子女一回。

喜彩蓮的外子李小舫，能夠自己編劇，且頗善經營，數年以來，因喜每次出演，頗能叫座，李亦調度有方，此一對伉儷，逐漸成小康之家李之打扮，現已改為西裝革履，儼然大學生手度，而且還是有事階級，不知的人，絕不相信他是唱「蹦蹦戲」的伶人。

藝壇近訊

△國華社在津法租界泰康設立多年，每春秋二季，收集名家書畫展覽數次，皆獲圓滿，今由十一月三十日起至三日止，假永安飯店二樓舉行，京津滬名賢作品展覽，出品者如吳待秋，湯恩之，吳湖帆，張大千，熊松泉，呂十千，陳半生，胡佩衡，溥松窗，溥庸齋，葉仰曦，陳朴齋，吳鏡汀，喬世傑，張君鍰等集南北書畫，山水人物，翎毛花卉，出品數百件展覽，以備我津雅好藝術者諸公欣賞選擇，屆期想永安門前，定有一番熱烈云。

△金石家曹岳主人，對金石之術曾費歷久研求，遠宗秦漢，近取先賢，刀如銀鉤，局勢允宜，一般友好促之廣結金石之緣，更提倡金石趣味，特在各大書局代收治件下月即可開始，並曹岳主人經年餘時光精心作品之「百壽圖」及「百壽印譜」等，定名為「曹岳百壽圖」係攷古代壽字一百，詳註字源，用不同樣之治法，成為大壽字圖，誠乃金石家之鉅作，聞亦將公開陳展於各代收處以供同好之指研云。

△青年畫家初曉東，原名立言，為魯東知名之士，幼嗜六法，壯遊四方，足跡所歷付之筆跡，亦近代之師造化者也。入京師投白石老人門下，筆墨勁拔，直可亂眞，吾人得其片紙，寸楮莫不視為珍品。茲經各方千呼萬喚始將其近作百餘幅，於十二月五，六，七，舉行展覽，三津人仕幸勿交臂失之也。

△鐵槎山人宋怡素夙嗜六法畢生精研，壯年供職交通界曾南至雲貴兩廣，又由蘇州沿江而上，直達衢州，復轉而西，遍遊帆蜀，北出隴上經秦嶺登華巔，歷覽太白龍門諸勝，宋氏之畫不獨為當今之大手筆矣，現宋氏應本市名流之請，特出其傑作二百餘件，假永安飯店二樓，公開展覽，今為最末一日，並有其公子禹重及女公子築石之作品，以及于儆之之山水，均素與宋氏朝夕切磨，所以下筆無不蒼老古奧，奇氣橫溢於楮墨間，信其各有獨至不同於庸工之伎倆矣。

陳少霖藝事精湛古樸
程貫赴滬當為生意結合

晚近談劇圈內鬚生角色輒推譚馬，孟小多雖精純絕頂惜不常露演，直類友行遲，偶現色相轟動九城，座上客嗜劇成癖而好余派音韻者固不乏人，大部仍為好奇心理使然，致人云亦云。至於依人作嫁之二路鬚生角色以貫盛習，紀玉良最為紅紫，然眞具根底稍窺余大賢門徑者當推陳少霖。陳之藝，事古色古香，其歌耐人尋味，韻味益醇厚，身手俏皮不讓少春。楊寶森猶覺弗如，世人頗多偏見，褒揚而貶陳，實在楊僅特其清秀扮相，天生鬆懈，不求前進，學余病瘥之說，誠屬勉強，即以程硯秋幾次來津，數易鬚生角色王少樓，又當別論，楊寶森且對兒戲，程硯頭頭是道實不配與程硯秋併牌，「採母」，「武家坡」等熟透生格足使萬千觀衆不懌也。貫盛習個頭好眼神工夫稍差，甫出台簾即令人感拖泥帶水氣魄始終不能渾厚，重頭戲勿論，即以與程硯秋合作之「賀后罵殿」一齣講，唱學小譚無絲毫是處，精神氣力更覺困憊，陳少霖之佳勝即在烘托工夫不即不離，規矩尺寸皆勝盛習多多，程硯秋最近赴滬除王少樓不遠行，秋聲社原屬意陳少霖，惟黃金主持人認盛習適合上海人口味乃力邀去，此局勢純生意眼而非藝事旗鼓相當之搭配也。目前陳少霖與吳素秋合作來津出演，歷貼大幅重頭戲，觀衆對之古樸藝事，皆默默贊許，津人聆曲毀譽無私，小譚在津紅紫一時以嘎調問題竟獲倒采，然貼演仍大售滿堂也。聞銅錘花面王座金少山將來津參加合作，同時少霖與之合作「斷密澗」，「斷后龍袍」（反串老旦）等劇，當益生色也（圖為陳少霖空城計劇照）

放送節目

京津廣播電台 十一月廿九日（星期日）（第一廣播節目）（星期日特輯節目）

晨 ◇八·三〇新民體操房延燕◇八·四〇修養講座◇九·一〇時局解述◇九·三〇新聞◇九·五〇商情行市◇一〇·〇〇行政工作報告◇一一·三〇兒童時間

晝 ◇一二·〇〇報時 唱片◇一二·一〇 職業介紹◇一二·一五 1時調小曲 2絲竹樂 3快書◇一二·三〇 評書水滸傳◇一三·二五 魚肉蔬菜行市◇一三·三〇新聞◇一四·四五 1樂亭大鼓 2相聲 3單弦

晚 ◇一八·〇〇新聞◇一八·一五兒童時間◇一八·四〇 一週大事彙述◇一九·〇〇 一、京音大鼓「二」、琵琶獨奏◇一九·五〇 演講◇二〇·〇〇 新聞◇二〇·二〇 趣味講話◇二〇·四〇治強運動特輯節目京劇清唱◇二一·三〇 一由天津電台轉播一京音大鼓◇二三·〇〇 報時新聞、地方新聞、預報節目◇二三·三〇 京劇◇津二三·一〇職業介紹◇津一七·三〇演講、五大治運之意義與商民應有之協力邱玉堂◇津二二·三〇 京音大鼓黛玉焚稿◇津二三·〇〇 地方新聞預報節目

我是猫（五二）

夏目漱石 原著　尤炳圻 譯作　小野澤亘 插圖

近來我見了老黑，雖然並不恐怖，但見了面便不得不談話，怪麻煩的，所以想只裝作不知道的樣子走了過去，老黑的癖性是，祇要覺得有人輕侮，他立刻便不能忍耐的。「喂，無名小輩，近來大擺其臭架子哪。不管你怎麼吃教員飯，還能這麼驕傲嗎。一個人又有什麼趣兒？」看光景，我已經成了名的事，老黑還一點兒不知道。本想對他說明一下，但他這種傢伙，並不是懂事的，所以轉念莫若隨便給他敷衍幾句，哪早點兒脫身的好。「呵，老黑，恭喜了。精神還很好哪，」說着豎起尾巴，向左方旋迴，老黑卻祇豎着尾巴，並不施禮。「什麼，恭賀了的？正月若有什麼可賀的，像這小子大概一年到頭得賀喜罷。留點兒神，屎克郎帶花。」「屎克郎帶花，像是一句罵人的話，可是我並不能了解。「請問，屎克郎帶花是什麼意思呀。」「你這種壞坯，要問什麼意思，一說包你明白，就是沙鍋連把了。」沙鍋連把，倒怪有些詩味的，但其意義卻比屎克郎帶花之類更加不易明瞭了。為了參考關係，倒很想問問，但情知問也決得不到明瞭的回答，所以祇好面面相覷，一言不發。頗覺得興趣索然。突然聽見老黑家的女主人大着嗓音叫道：「哎呀，櫥裏放的鮭魚不見了。可了不得。準又是老黑那畜生偷了去的。你說這貓夠多可恨！回頭回來，瞧我怎麼收拾他！」怒罵了一通。這眞是好事多磨，一江春水吹皺，霓裳羽衣的太平曲尚未終，卻響動了干戈。老黑仿佛在橫着臉說，你打算怎罵，便要怒罵個痛快。露出了四角形的顯帮子，給我飛着眼色，似乎說你聽見了沒有。我和老黑一直談了話，沒有注意別的，至此望下一看，見他足下有一塊價值二分三四的，魚骨頭，沾滿了汚泥着哩。「你還是不減本色哪，」我終於忘了適才的一切，對他奉呈了一句褒語。老黑聽了此言，尚並不足以轉怒為喜，「什麼本色不本色，該死貨。取一兩塊鮭魚算本色，成什麼話！太小看人了。還怎麼說我是車廠的老黑呀，」他無法捲袖子，便以右前足逆將着肩毛。「自始我就知道你是車廠子的老黑了。」「既然自始就知

摩登新天地（十四）

第十四章　比一個女人的臉皮還薄

黃玫話是說到這一段落了，她的臉皮是拉下來，沒有甚麼難為情了，她仰起頭來，雖然沒有幾聲而笑，但她卻眼睛望着他，咪咪咪咪的直樂，這一下，弄得白萍頭紅臉漲，他着實的倒不好意思了，他原來比一個女人的臉皮還薄，他禁不起女人的打趣，一下子觸及他的心事，他害羞了。

「黃玫，你不要怪我，那是我的一點過失，我應該對你道歉，實在，我的信逼你，逼得太緊了，可是你也不應該便以此為我失禮那些信上的話，都是發自我的肺腑之言」。

「是呀！那些信上的話，都是發自你肺腑之言，我自然曉得；可是你也不要以為我不回你的信，那是錯誤，因為我是決心要到東京來的，所以我特意在未來之前，冷淡你一下，這也是預備給你一個突然而來，讓你又驚又喜之前奏，但你不能體會此旨，居然寫信，對於我責問起來。你那信上的話，寫得窮圖匕見了。甚麼我不喜歡你了，我忘了你咧，我又有了新朋友了，你甚麼說不得的話，你都說了：可是你在這時候，忽然又板着面孔，裝起假道學來了，我問你，你既然那些話是發自肺腑，莫非你寫完便忘了」？

真光　今天隆重獻映　華北電影公司協力攝製　燕京影片公司第二次出品　御碑亭　昨日三場座滿今天請早　三點　六點半　九點　導演 王　主演 張貫珠 金伯吟 周金蓮　佈景×堂皇　發音×宏亮

天宮　今天下午三點半　六點半　九點　奇情哀艷巨片　雨暴花殘　潘巧雲是歷史上四大淫婦之一　明天換演　趙嘯瀾 玉堂春 主演 京戲電影

明星　今天上午十一點起循環開演　談瑛 王引 合作 王乃東 蔣君超　翠屏山　翠屏山是水滸傳中最香艷的一段

河北　今天下午一點起循環開演　王元龍主演　古裝歷史巨片　忠義千秋　明天換演　靈與肉

大明　今天兩點半起循環開演　陳雲裳主演　一身兼飾二角同現銀幕　新姊妹花　一對姊妹面貌一般性格各異　新裝四十種每幕更換　欲免擁擠請早光臨

大光明　今天三場　師生戀愛秘史　女學生

丹桂　今天開演三場　轟動全市驚人鉅片　周曼華 白雲 合演　紅杏出牆記　下集　看過上集必須看下集　下集比上集更妙絕

天津影院　今天早晚四場　尤光照 周曼華 鳳凰　駭人鉅片　殭屍奇案　怕過了再叫你笑　哄死人不管償命　今晨早場十一點本片

上權仙　今天開演　孫敏 閻月嫻 合作　捲土重來　春之花

東亞　只有今天　良機勿失　孟虹 張靜 合作　籬畔花香　明天換演　鏡花水月

上光明　蓋春來 金鋼鑽 小香水 張德發 王麗英　今日早場 虹霓關 蘆林坡 女起解 全部大南北合　今日晚場 搖錢樹 打花古 全部大蝴蝶盃　池座六角 廂座三角 茶資在內

冬季特選名貴鉅片　上平安　華北之冬 青年男女 滑冰鍛鍊身體甚流行　西倉大俊一 表演溜冰　稻田悅子 基本型體花樣　興亞文化協會贊助　中國女男滑冰聖手　早三點 晚三點 七點 九點　結於銀冰上　紅樓夢

中國大戲院　良機勿失（特約合作）　陳少霖 吳素秋 李盛斌 俞振飛 蔡寶華　臨別紀念只有四天　今日（星期日）日場 全部大名府　今日（星期日）夜場 孔雀東南飛　明日（星期一）夜場 大溪皇莊　後日（星期二）夜場 大蜡廟　現已售票

北洋大戲院　即日更換　日出　唐若青 陳白露　原野

大舞臺　燕林京劇社　梁一鳴 袁小樓 劉淑琴 趙嵐 李麟 靳亭 燕華　今日早場 鐵公雞　今日晚場 美猴王

新中央　喬清秀 小嵐雲　今日早場 今日晚場 劉少芳　現已售票對號入座

小梨園　金喉歌王 小綵舞 孫書筠 李艷香　今天早晚登台

大陸　今日接演紅杏出牆記下集　循環開演

小廣寒　天祥市場三樓　大亞話劇團　新舞女淚　今天公演日場三時夜場九時

天華景戲院　師生大合作戲　平常票價概不增加　今天（星期日）日場　今天（星期日）夜場　飛燕子　俠盜

光明　今天仍必擁擠　從頭笑到尾　女兒城　最後一天　女學生

華安　京劇鉅片　御碑亭　導演 王瑤卿　主演 張貫珠 金伯吟 周金蓮

義商運動場　回力球　今日日場下午二時正起 單打十次　一 費聖得　二 卡理格　三 皮得路　四 歐比達　五 馬古奇　六 歐那格　今晚晚場下午七時半起 單打十次　一 卡曼地　二 蘇唐格　三 李克弟　四 蘇魯巴　五 古禮地　六 安謀俠

腰疼　古今膏

電台廣告　要信用可靠　手續簡便　還是張硯農廣告社　地址：大胡同北口迤西　電話：二局三八〇八

湖海香盟　社會言情小說　劉雲若著

天寶戲院　三樂評劇團　珠寶霞

燕樂　陶露萍 霍克家　父母心

慶雲　張冶兒領導　冶兒劇團　一碗飯

大觀園　群芳會

大觀樓　汾河灣　戰樊城

昇平戲院　荒江女俠　花月仙

永安大飯店　法界廿七號路　現當五次強化運動革新生活減低物價之時敝飯店特菜點略為變更以符經濟化宗旨　晚餐每客自一元五角至六元　午餐每客按晚餐價打九扣　喜壽大事特別優待

劉雲若著　舊巷斜陽　第九集出版　正大書局

淋病新療法　德國新藥加拿辟淋注射，效力偉大超羣一針止膿　備有顯微鏡檢驗淋菌免費　頤和診療所

腿病　濕毒五天保好　春閨夢　保腎丸

天喜堂　老牌調經丸

羊毛呢　大賤賣　明碼制度　減低物價　老存貨底　忍痛犧牲　顏色齊全　請速選購　新巴黎綢緞商店

自由戒煙　戒烟　短期根除　經濟保險　無痛苦

大衆醫院

瑞庭縫衣機器商行

忠孚鞋店　特賤品　歡迎外埠函購

欲穿！女大衣　新新時裝公司

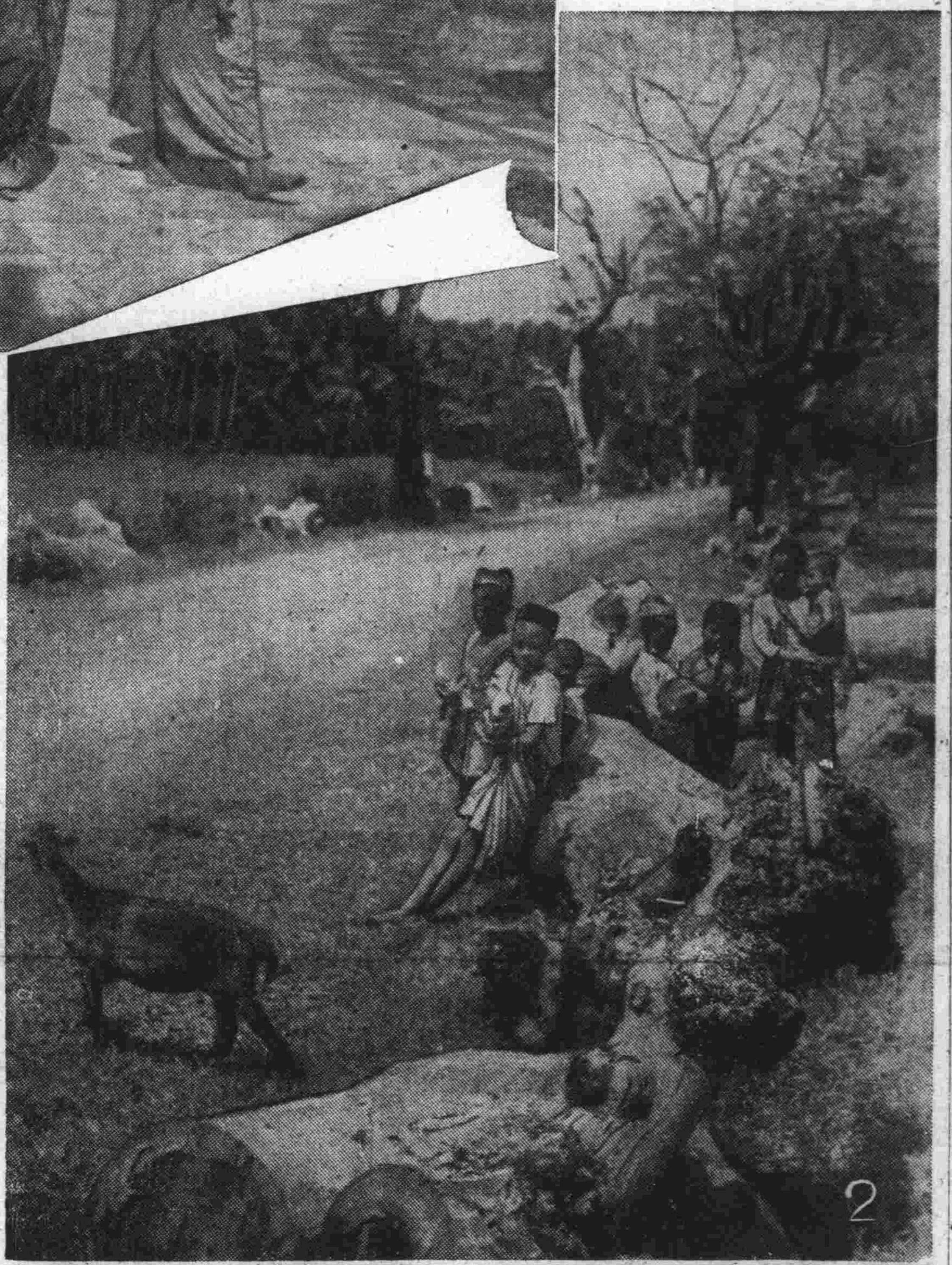

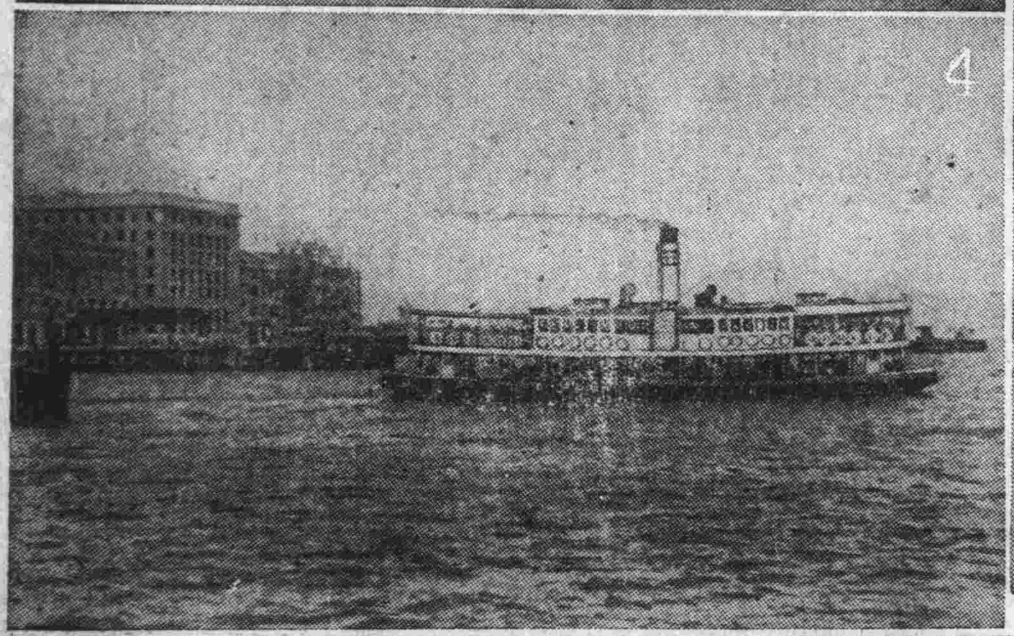

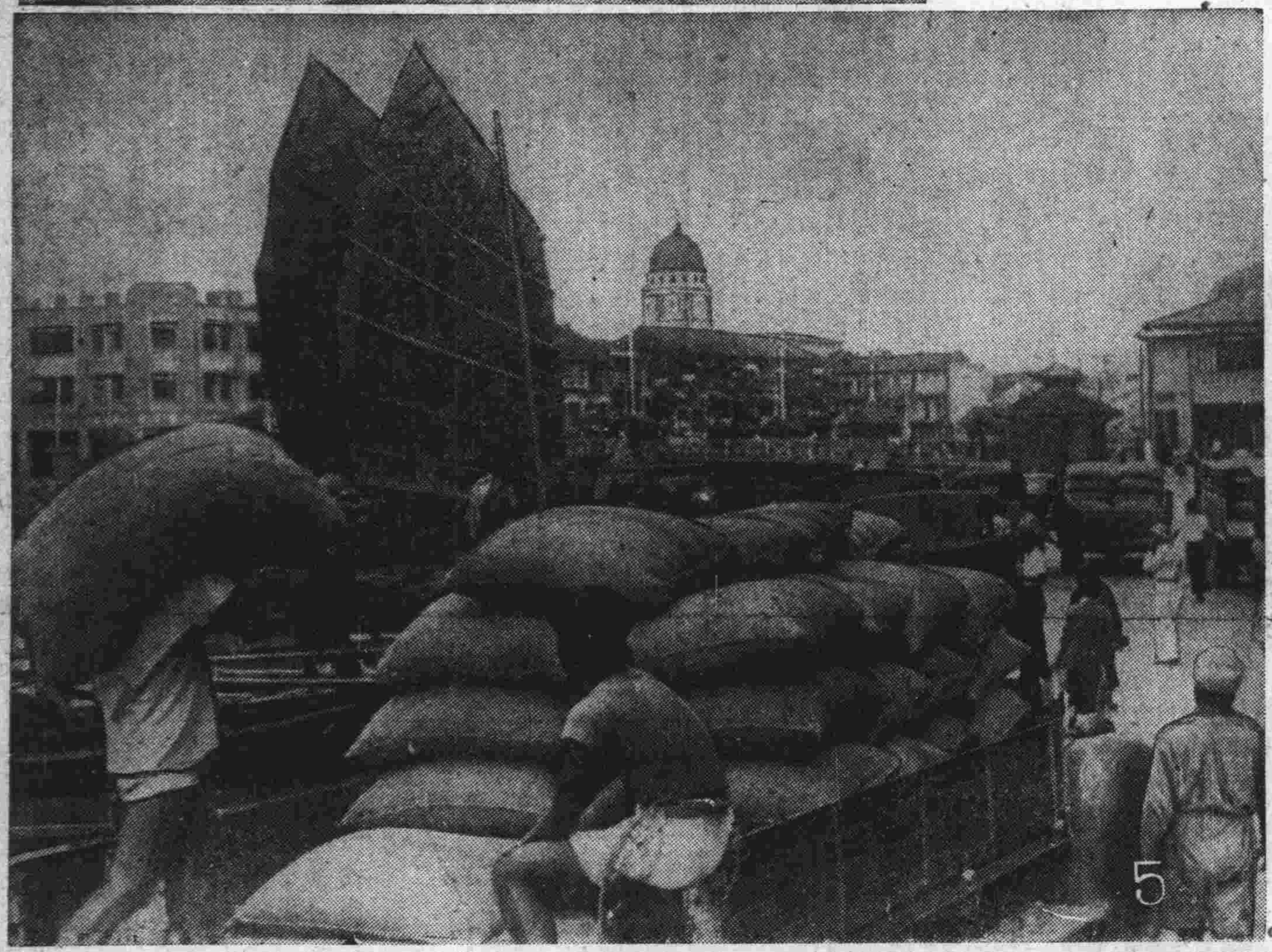

畫報說明

1 緬甸 緬甸之可愛兒童、向着壯煌的金塔迎着涼爽的南風展開感謝之眼睛、在太陽旗的保護之下、等待新的日期到來、

2 巴達維亞 在南國和煦的陽光撫慰下、熱帶的孩子們和馴羊一樣的可愛、遊戲在通巴達維亞的公路上、

3 菲律賓 陽光明媚象徵更生之菲律賓馬尼拉街上三輪及自行車颯然登場、為共榮圈民族之一的菲律賓顯然表示出新體制之決意、

4 香港 多年來操持於英美手內的香港九龍間的航運、已隨着硝烟泯滅、這裏是甦生後的新姿態、一天數次悠悠的航行在復興的南海上

5 昭南島 渡過慘慘的硝烟時期、昭南島走上光爍輝煌的更生坦途、港灣碼頭運輸着豐饒的物資、昭南政廳遙遙在望、脚夫們一齊輕快和諧的小曲、邁進復興建設、

天孫公司 法界世界飯店傍 電話三一〇二五

五仟七百餘件 不同樣男女大衣之總集會

・一律按原價收一半・實行・
・兩掰大剪價・

長短肥瘦・尺碼不一得一樣・種類之多・多到看不過來

皮預肉厚，絕不怕遺恨！
低頭賤賣始終不談賠錢！

兩百餘元 純男式毛呢華大衣 實收一百餘元

耳聽爲虛・眼見爲實・貨色相符・再買不晚

注意：平日本公司貨品概標明碼，常來本公司參觀而曾記得平日價碼者，此次再來購買，即可證明是否真實犧牲，日日銷貨湧躍，欲購務必提前！

紅色禮券送最新

大衣大會

我們要確保農產減低物價

中日親善 天津市公署主辦 愛馬報國

秋季加賽

佟樓賽馬場：舊英商賽馬場
馬場電話三局三三六三・三局二九六四

天津賽馬俱樂部
電話二局四五九九・二局四五一九

今明日 賽馬

本月廿九日卅日加賽兩天 每日正午十二時開賽

益恒昌銀號 資本收足國幣伍拾萬元

收受各種存款 利息從優
辦理匯兌及一切商業銀行業務 手續簡便
如蒙惠顧竭誠歡迎

總號 天津法租界六號路 電話三局四二四七 四七一四 電報掛號四二四七
分號 保定市 秀水胡同 電話一四五 石門市 共榮街公義里 電話一〇七四 正定 宣化坊街

備有詳章函索即寄

淋病三天保好 保無痛苦割包皮瘊子 保管痊愈

醫師劉懷之多年研究奇法治療急慢性淋病梅毒魚口下疳并婦女人白帶各種毒症治愈多人負責除根

協和病院 電話三・三〇五三號 地址法租界綠牌電車道巴黎飯店對過

天津銀行商業簿記傳習所招男女生 續招三期二班星期一開課

簿記是青年唯一前進是舊帳更新的良機本校特聘並授所得稅之呈報分股組織帳簿適用複式簿記銀行商業同時章報名從速簡章備索 地址特政區廣東路福蔭里二十二號電話三・三六四七 地經驗未有不畢業者公益起見學費特廉發給證書

久春堂 廣香化血丹 婦女救星

專治婦女經閉不通三五個月不見氣血塊肚大成形面黃肌瘦乾痨癥鬼胎邪病難產下血腹痛者三付病塊化爲血水一付平安不傷胎破血化胎孕婦切忌以保險元氣有把握決不悞病不服藥者

保險停孕丹 無害確有經驗每盒五元停經一載大盒十元停孕二年保證甚至有關生命此藥無傷 婦人最危險者莫過於難產及受孕多病

免無形化消每付四元特製八元用過別家針藥不好本堂有簡捷妙法一次保愈藥價另議函購外加五角

天津日界橋立街久春堂藥房分號法界廿五號路電話二局七八四三號 東門大街承興代售

大中銀行天津東馬路支行

為紀念新廈落成自十月廿日起三個月內特設優息

新廈紀念存款 定期一年…週息一分（利息到期支付） 定期二年…週息一分二厘（每六個月付息一次） 定期三年…週息一分五厘（每三個月付息一次） 活期存款隨時支取…週息五厘五毫

按月取息存款（定期三年）（存入本金） 一千二百元每月可取利息十元 六千元五十元 一萬二千元一百元 六萬元五百元（不動本金每月所取之息可備家庭日用）（中途需款隨時可作抵押）

活定兩便存款 用款時可以隨時支取 不用時享受定期利息

長期存款 一次入極微款項將來可得一筆鉅款以備辦事業婚嫁等費（如假定一次存入一千七百四十一元一角十五年後可取本息一萬元）另有定期五年十年起至十五年止本行印就詳章備索

節約存款 即每日存款本行派有專員收取自每日存入二角起即可開戶期限分五年十年十五年三種（假定每日存入一元十五年到期可取本利一萬四千五百元）

行址：東馬路崇仁宮南九十號 電話：經理室二四一四五 營業室二〇七四四 法租界分行中街七十二號 義租界支行二馬路三十五號 電話三三五三

天津中西製藥廠出品

都凍冰啦

大盒一元六角 小盒四角

各藥房百貨店均售

您的手也會凍的 您的臉也會凍的

皮膚聖藥 美容妙品

濯毒洗血鏡

功能：潤澤肌膚 抵禦寒風

治療：粉刺 雀斑 凍瘡 濕氣 一切 皮膚 病症

牛黃清爽丸

預防中風痰絕血壓高腦冲血頭暈牙痛頭痛卒然暈倒耳聾口眼歪斜半身不遂痰火內熱麻木不仁羊角瘋 中風不語不省人事 小兒驚風等症

一瓶四角一打四元

代售處・天祥市場郭有恒南市普太和小白樓天香室北京前門外普太和 大同蘆台振興 濟南三大馬路大同 文華齋 滄州 維縣承興商店烟合 信誠商店 唐山老仁和堂 張碧子藥 志商店

天津大胡同 宏茂堂出品 電話二局七四二七

感謝了壁活命救我

我是哈爾賓人前同族叔來津在大胡同一洋行作事及一載該行失火逃出後託人謀事總沒成就眼瞧就要乞丐朋友叫我到了壁命館問卜據先生說你所託的都不是成事人再等十天你到車站候西北來人不單事成並有婚姻之喜貴果然四月底我二舅由大同來津見我狠喜歡叫我在他櫃上寫賬看我作事謹慎將表妹許我婦妻先生眞是未到先知救我死裏求生故此鳴謝天祥三樓白鳳岐啓

閻漢臣大夫 新法診斷 中醫處方

專門時令病傳染傷寒瘟疫熱病四季流行症。臨症多年。經驗宏富。詳細診斷負責門診下午二至五時診金一元出診預約診金五元寓北馬路北海樓西大東旅館

轉弱爲强

母乳不足之嬰孩，每每有體格軟弱，神精呆板之情形，原因缺少營養素。倘有此種現象，請貴家長試用三羊牌牛奶粉哺喂，確能轉弱爲强因爲三精神活潑，體格肥碩，口胃滋養充足，乃適合嬰孩各界公認之育嬰標準代乳粉。三羊牌牛奶粉，歷年來也。

三羊牌牛奶粉 各地百貨店食品店藥房均有出售

男子應知包皮過長之害

一般男子多患有小便包皮過長之疾茲將其害分述於下：

內藏污物 臭水外流 發育短小 易染花柳 紅腫刺癢 易生瘊子 房事無能 早洩遺精 手淫陽萎 妨害子嗣

本所施用最新科學療法毫無痛苦不悞工作五日准保痊癒

瑞年診療所 田大夫（特政區時間）上午十點至下午二點

（住址）特政區黃家花園五十六號路鴻志里門牌二十二號

附設分診處 東馬路崇仁宮鼎和參局樓上（東馬路時間）下午二點至七點

花柳淋病不可怕 輕症二十元 重症四十元 保好

本醫專門花柳對於花柳病等百治百愈今爲救濟患者免使傳染妻妾遺害子孫起見特設花柳病包治部關於診費及檢查費一概不收望患者注意

華北診所 法界33號路廣德里七號 張大夫門診上午九至下午六劉

專門淋病 根本治療 負責保好

本醫專科花柳治療梅毒淋病獨得秘法保險短期痊癒隨時診察不收門診費方△奇效淋濁丸專治急慢性五淋白濁尿管痛時新久經過一切淋病偏墜腎虛老濁時愈時犯等症無論新久保險洗療百藥無效者速服此丸確有實驗准保當日見效每盒三元大盒五元函購加郵費五角天津代售處北門臉協成信東馬路天順京報房△總售處北京前門外興隆街弘福寺福安醫館

紅中牌麥精魚肝油

此油功能強身補腦生血固精堅骨健髓潤肺止咳癆嗽咯血肺結核以及病後調養靜服紅中牌麥精魚肝油能補助營養強筋骨老幼均宜常服自然日臻健康 美容一瓶 經售處法界案元眾行 東馬路天順京報房

雲南天產戒烟奇藥

蝴蝶草

天生奇草，不需靈魂！雅片白面，自然斷癮！

原價每板五元—減收三元

奇效可試 取草一片塞入烟槍五分鐘後老膏完全化盡又服草之後大便惡臭排出黑物

總代理北門東保和堂廣藥莊

本埠各稻香村各廣藥莊各報房及天祥市場後成城藥房均有代售 滄縣文昌街美利斯藥房

北京前門外普太和藥房 北京前門外大街正和藥房 濟南大同東商行 濟南三大馬路東美商店 徐州公安路雙子藥房 烟台新世界信誠藥房 灤縣東門街張信子藥房 德州東門外大街承興大藥房 泊頭南門街成仁商店 商邱上大街信義大藥房 秦皇島北大街大華大藥房 唐山西後街東魯大藥房 保定西大街恆興藥房 石家莊至善街五洲大藥房 開封寺後街普惠大藥房 興濟中西藥房 山海關益壽藥房 蘆台萬和藥房 連鎮德興堂 古冶全順和藥莊 漢沽上豐和堂 唐山老仁和堂藥店 市場

避實就虛舉動卑劣

德將一舉搗碎其野心

英美之背信行爲

侵北非爲世人所共憤

今美軍佐英海軍之力量、暴已侵入其昔爲盟邦之法國之北非領土矣、如此情器舉動、軸心國家稱之爲羅斯福邱吉爾及其同盟之背信行爲、頗爲中肯、民主國家、向以現實政策爲歸趨、固無所謂信義、其對於國際公法及道德問題、祇作口頭上之宣傳而不肯實際、夙爲世人所共知、知非、法佔領、冰島、格林蘭、伊蘭、伊拉克、及以挑撥手段和經濟壓迫、屈服南美各國、不過是其不法行爲中之數例耳、法國曾爲美帝國主義而犧牲、乃前盟口血未乾、美國遂以侵犯其領益問、其無信無義、令人駭怪、現下之中立國家、正懷疑雙方戰爭之目的者、聞之當知有所警惕矣、考過去三百年之歷史、未有如是之背信行爲者、羅斯福向所抨擊他人之事、不料由其自身作之、其對待今日法國之舉措、何啻投井下石之得策、美海軍部金將軍曾謂對朋友以忠信與公平、不如側重現實之爲得計、羅氏乃一邱之貉干、法屬北非爲法本國之一部分、而阿爾吉耳、尤非法國屬領、確爲法本國之國土、佔領此地、實爲英美侵法之序幕、其目標取南法海岸及科錫嘉之野心、世人不難窺知、德軍爲防衛法土安全起見、不得不向地中海岸之最前線進駐、英美以制霸世界爲目的、法人今日再不能與其採取任何共同目標、反是、法國今已覺悟唯有與軸心國合作、始克延續其歐洲大國之地位、此種信念愈深、其善後與再建愈速、二十世紀初葉英法間之互惠條約、英國一切以自私心理爲出發點、而使法國立於被動地位、若顧此種陰面之庚續者是誠瘋狂之人也、

擾之軍事、識、此次聯合軍之侵入北非、殊不能視爲武功、英美避實就虛、不敢攻擊軸心軍於歐陸、僅於北非之登陸、即宣傳第二戰線之樹立、唯自太平洋戰爭爆發以來、蘇聯無日不在呼籲第二戰線之迅速成立、今聞北非美軍登陸消息、未覺有何衝動、不特此也、蘇大使邁斯基於失望之餘、竟作「北非戰局不能視爲第二戰線」之申明、其不滿情緒已完全流露、實言之、華府及英倫之假軍略家、目下已遭逢難問、其狼狽情態、將與日俱增、蓋所謂自作自受耳、蓋意軍於英軍第厄者之役後、早已作應付非常事態之準備、故對於北非聯合軍之登陸、滿不驚異、蓋攻擊歐西海岸、既不成功、英美唯有以南法作爲攻擊目標、美方於巴西及其他地點集中軍需、轉運至西非及北非、已有數月之久、但德潛艇於大西洋上、非洲西岸及北岸、對之頻施襲擊、英美以運輸船及貨船之損失日增、不得不採用强力之護航、惜時勢非者、此次英人不得不獨任巨艱、蘇美艦隊於兩洋已遭過大之重創而無能爲力矣、在現局勢之下、吾人對於英美之以大量補給運往駐屯非洲之美軍、無何妒忌、唯聯合陣營中、頗有以橫渡大西洋至北非之交通線過長而引以爲慮者、納爾維克、挪威及希臘、克里特、星加坡、菲律賓、荷印、新幾內亞、及索羅門羣島、已成爲聯合海軍之冒險路程、英美果欲免北非聯合軍於飢餓、非用盡最後之一隻船不可、同時美國於北大西洋運往蘇聯、英國、及運來太平洋方面之各種物資、將大見減少、華府及倫敦之宣傳家、又不免以北非事態、作宣傳對象、其實聯合軍所誇大之勝利、不過得自極微弱之抵抗而已、其種種宣傳美料、因限於篇幅、姑不贅述、將來軸心軍之進展、當提供吾人以最實良好之答覆也、

吾人欲知英美宣傳機關之策謀者爲何等人物、觀乎史蒂特一人之作爲、即可略知一二、史氏爲英美之知名新聞家、亦爲受前英首相張伯倫之所路者、據最近於青拉加發現之檔案稱、史氏按期收得巨款、專事反德宣傳、史氏曾充倫敦泰晤士報之編輯、以之此人格可疑之人、其言論如不足恃、甚屬明顯、

近數週中最足令人注意之事實、即爲聯合國沉沒之艦船噸數、竟大量增加、華府及英倫方面、對此損失、雖諱莫如深、然英政府重要人物之言詞、邱吉爾公、開讓首相加深、曾謂美國之船隻損失殷爲「驚人」、南非斯馬茲將軍、對此亦深感憂慮、敘日前並謂因軸心潛艇之活躍船舶問題日趨嚴重、倫敦日日新聞報、而發表政府是否在講究對策之疑慮、英海軍部亞歷山大氏力亦認爲應付德潛艇之威脅、已成當前之急務、並稱來日之艱苦、方無未艾、自十一月一日至十五日間、聯合國所沉之艦船已達六十九萬七千噸之多、料本月份當有新記錄出現、十一月九日德元首於慕尼克對黨員說述及非洲局面時、會謂德國已準備予敵方以澈底之打擊、最後勝利之一語決不使之留於羅斯福之口、時至今日、再無和解之可言、吾人勢必達到全面之勝利而後已、

泰國之少女

新興泰國少女之憧憬、是制服和汽車、身着茶色制服肩上佩帶委任官金線之女公務員、是在昂揚的步行、據說最近將有子女士官學校產生、泰國之少女們、現正實施野外看護演習及防毒面具之佩帶法之訓練、情緒極爲緊張、右、防毒面具之操作訓練、左、身着茶色制服儀態颯爽之泰國女公務員

大東亞戰爭下 越南一週年回顧（下）

英美勢力盡消弭

內山公使與佐藤情報部長對談

‧開戰日之挿話‧

佐藤情報部長　余欲言者、即十二月一日預定舉二星期國際文化振興會在當地舉行之日本畫展覽會、藤田嗣治畫伯等、任司令者代表到達當地、直至七日則盛況空前、自入日起爲數稀少、因之會期至十二月十日即行中止、此爲不知何時、西貢爲敵機轟炸、當時人心已如實示出、乃極有興味之事、又在展覽會之同時河內方面、有東寶歌劇團公演、正在越南人心、醉心於日本文化之際、突然開戰、當地法人之表情、極爲有趣、更有趣者即八日晨、藤田畫伯早早抵官邸、謂、「爲獻與柬埔寨王以繪畫、將赴布奴本」、一聞今日起與英美戰爭、謂此事極爲重大、立即退往河內、在緊迫之空氣、或悲壯之雰圍氣後、加以客觀之回顧、極爲滑稽云、

‧抹殺敵性宣傳‧

佐藤情報部長—關於當地之宣傳情態、自開戰前、陸軍海軍、外交、與通信社各各對外持有宣傳機關、自不待言、此四者間有互相連絡關係、但未結成一體、於此與開戰同時統合此四機關對外宣傳成爲一體之商洽實爲急務、故開設四者之合同事務所、該合同事務所之人皆排除一切杞憂各自把握大東亞戰爭之現實、積極協力、當時余之從事首先向越南方面之宣傳局長嚴重要請統制言論機關、此蓋尚發行英美系之惡性新聞、又於十日招待越南方面之新聞記者謀求協力、迄至現在其傾向幾完全被抹殺、唯當時英國自不待言、越南方面極度恐惹起美國之不滿、例如十二月十日各報揭載日軍攻擊關島之新聞、但同時亦揭紐約電、台灣、東京、神戶、大阪等被美機轟炸之美國所僞造之虛僞新聞、

內山公使　當時之越南報確實在可能範圍內不欲多揭日方新聞、想恐失墜法國之威信、唯改善此狀態實爲吾等之任務、幸日方之指導正確適當、新聞之態度漸漸改善、刻越南報紙較去年十二月左右則格外有相異之處、

‧思想戰之策源地‧

佐藤情報部長　値此困難時期、終於開設了聯合事務所、集合約五十名的宣傳精銳者開始活動、關於其活動之部面、目下僅爲新聞工作、街頭宣傳、揭示板宣傳、以及無線電等、西貢蘇論地區一處即設有日本學校六校、配給各種展覽會、新聞電影等、然廣訊紛歧、即擇一項而取之、亦足驚人矣、此聯合事務所、不僅止於法印、於大東亞戰爭方面亦爲思想戰之一大策源地、例如於西貢電台廣播、對法印者用法語、此外對大東亞各地更分別採用英語、福建語、馬來語、荷蘭語等、當時對南洋各地幾爲廣播宣傳一手包辦、頗收相當效果、尤以荷印作戰之時更發揮一大威力、因之蘭印之內部大起混亂、某僞謀對聯合事務所之荷印作戰更貢獻有效而適當協力、目下對印對僞之放送仍繼續中、

‧紙彈戰爭‧

佐藤情報部長　其他聯合事務所之宣傳事業、除廣播以外、於星加坡陷落前、更於當地製成星島陷落用宣傳傳單、又於一月某日曾在當地〇〇作成英語馬來語華語之傳單多數、在即將陷落之星加坡上空撒佈、而出以與軍方積極協力之態度、又越南方面之宣傳、其領域不僅在西貢與河內、在海防順化以及邊疆各地、亦皆有日方之宣傳人員在活動、因之各地住民對日本與美英宣戰之事以及夏威夷海戰星加坡陷落南太平洋海戰等、似皆甚爲了解、

內山公使　總之、越南西貢對所謂宣傳戰、已開始新出發、

佐藤情報部長　當此開戰一週年之際、願聞公使閣下之感想、

內山公使　現在先將當地過去一年間之事業成績總起來作一決算、過去一年間之努力、乃係軍人官吏國民三位一體之總力戰、今後吾等應作之事以一言括之、就是我們要團結一致、在必要時斷乎前進、最後余對越南亦有一點意見、日本在去年今日雖尚未與美英宣戰、但今日却正與彼等戰鬥中、在去年越南被所謂A、B、C、D線包圍、日本其時共有進退二途、但至今馬尼剌香港爪哇婆羅洲等地已全歸日軍手中、越南當局應充分把握此種情勢、與日本提攜合作共同前進才是、

羅斯福夫人

訪英倫趣聞頻發

適逢德機空襲張惶失措

我們若是搜索一下世界上對任何事情都愛出風頭的女性其典型人物、屈指可數的大概只是蔣介石夫人宋美齡和美國大總統夫人愛利娜羅斯福罷、這位愛利娜、最近到被空襲下的倫敦、向各方面大肆活動、以顯示女性之手段的情形、已由報紙上登載過了、據倫敦來電稱、十月二十六日午後、愛利娜正和倫敦婦人臨時服務隊一直實行種種會談、大張其氣燄的時候、突然全市發出空襲警報、德機前來大舉轟炸、愛利娜立時面色蒼白、雖然後來極力裝作鎮靜、掩飾自己的恐怖情形、可是當日大言壯語、要到遠地的外國、但一聞警報、就嚇出膽小的情形、也使自己大丟面孔了、所幸當日德機並沒有投下自上空旋回的炸彈、便行飛走、她才漸漸恢復了先時的平靜、以前一次遭受過空襲情形的愛利娜、此次特意跑到倫敦、而嘗一下恐怖之瞬間的眞實味道、大概這便是一種滑稽的報酬罷、

「愛利娜、羅斯福夫人赴英京」這個消息、在戰時的國際新聞中、實在引起許多人的注意、原來正在外界喧嚷羅斯福將訪英的時候、這位夫人的訪英、究將策謀何事有何企圖、正在這個英美敗戰的時期、也眞是一個笑劇而很被人們注目的、經大西洋三日空路而抵達英京倫敦的羅夫人、受英王喬治六世皇后、政府閣僚的迎接、被視爲國賓、入於伯金翰宮、這些事實、全是新聞的表面、而這位羅夫人在英京的居室也規定好了、便是伯金翰宮四層樓上的一間屋子、這個屋子原來是一個沒有窗戶的屋子、在羅夫人訪英以前、英方急忙着手現開的窗子、這個窗子的故事來歷的是相當有趣的、原來在德英開戰以後、德空軍在倫敦上空演着壯烈的天空戰、伯金翰宮的兩翼、便在這時受了傷損、而開出一個大洞、這一次英方便就着傷孔改爲窗戶、而使羅夫人居之、究竟羅夫人由這個德軍彈丸所開的窗子、看到的人生或世界、所給與羅夫人的教訓是什麼呢、而羅夫人住於這個寂寞的住室裏、究竟能學得什麼、以及究竟能有何所悟、這實在是一個有趣的問題、

印度境內波斯人

印度的醞釀獨立、眞是使老英認爲擔心的事、因爲英國的領土雖多、但除去資源雄厚、田產豐富的印度外、簡直尋不出像印度一般富有的國家、印度在世界各種貿易上、都佔着極大的地位、同時也可以說印度人是專門善於貿易的、對於商業向來有很好的研究、十五世紀至十六世紀時、西歐人盡量的向亞洲開拓處女地、最初開發的便是亞洲的海濱、印度便被魔鬼似的英國佔據了、

孟買是一個小島、也就是印度的門戶、在印度佔着很優越的地位、而印度在世界貿易市場裏、也便以孟買第一、孟買島雖小、而生產却佔了很高的紀錄、最主要的是佔世界第二位的棉布產量、它是世界第二棉市、其次還有黃麻等物、不過可憐的英國人却把孟買的各種交易場佔據了、打算就因他們的力量而使棉花不致輸往他國、孟買就是爲白人佔領、橫暴的行爲當然不免、孟買市場白種人尤其多、但除去白人之外、還有一種伊蘭的波斯族人、波斯族人在孟買的生活很安逸、而且佔有極大的勢力、現在更把握着天然良港孟買的貿易實權、其他印度各市場、也都有他們的蹤跡、經濟界的實權、實際是有一半以上被波斯人掌握着、

印度民族三億八千萬之間、波斯人佔有十萬的數目、雖只是三與一之比、但波斯人却極講團結、不論在甚麼時候、他們雖然失去了其他的商市、但在孟買總有一個很高超的立足地、

印度除英國操主權外、波斯人也有一部份權力、印度人在商界雖然有很好的地位、但他們只會單獨賺錢、假如是集合經營一種大企業、那一定便要失敗的、因此波斯人就利用這一點、設法僱用這些單獨經商的人們、始終不給他們團結的機會、這就是波斯人所以能夠獨樹一幟的原因、

波斯人有一種嚴明的紀律、友愛的精神、平日總愛戴一頂牛蹄形的帽子、無論在甚麼場合、總有一種傲人的態度、天性敏捷而勇敢、對本族的人都很能盡力幫忙、所以在印度的波斯人、總不會落個沿街乞討、

還有一點是我們應當注意的、就是波斯人雖處處想利用印度人民、但從來沒有和印度人通過一次婚、一個印度人向一個波斯族少女求婚的時候、她却是嚴肅的拒絕他、不論王親貴族、在波斯人的目光看來、印度人是儒弱的人、

波斯族的婦女比印度人生得美麗、印度婦女的皮膚總是黑黑的、一個外邦人初到孟買時、一定以爲街頭行路的都是英國婦女、其實都是波斯婦女、她們都有光潔的皮膚、蛋形的面龐、窈窕的身材、是最易和印度人分別的、

一般波斯人的嗜好是烟草、其他富於刺激性的食物、他們也都喜歡、惟有牛肉是絕對禁吃的、而且不論紳士淑女死後、永遠不會火葬、水葬、土葬、風葬等儀式、他們認爲這是不合理、他們通常用的葬禮是把屍體暴露在露場上、由禿鷹隨意來啄取屍體的肌肉、

英煤產極缺乏

燃料不足已引起大悲慌

煤在變重工業上佔着絕對重要地位一事、已是世人熟知的事實、用不着我們再來加以詳細的解說、不但這樣、就是在一般人們的日常生活中、其重要性、也是不能加以否認的、與其說是與前者一樣重要、無寧說爲較前者更爲重要的多、

英國自從開戰以來、軍事方面是節節敗退、自己空自高唱着怎樣怎樣勝、而實際上的苦痛却正日日加深、因之國內經濟文化以及其他一切部門、都蒙受了意外嚴重的打擊、隨着戰爭期間的延長、軍需工業所用的煤是只有趨於增加之一途、可是事實上煤的生產方面、又因爲有礦工的風潮發生、無論怎樣也不容易順心如意的按着計劃進行、而英國燃料不足的聲浪、屢次的傳到世人的耳鼓裏、其中尤其以煤的缺乏更爲深刻、

英政府因想補救這種困難、曾屢屢苦思着一切對策、可是因爲對策的不良、同時在他們那種困迫的境地裏、也確實找不出良好的對策、所以煤的問題、依然和政府的對策好像毫無關係似的、對策是對策、而事實上仍然一點沒有解決、這一個鐵一般的冷酷現實、已經成爲戰時英國最大的苦惱了、

在這種情形下、英國各界的人士、在心中生出極其惡劣的苦痛心情、已是不難想像的事情、而那個被惡化的嚴重事態所苦惱的英國勞動黨也在研究着解決的方法、最終他們便向政府要求將限制燃料、電力一事、實現爲立法化、可是他們的要求立時發生一種反應、就是英國的保守黨、極力反對着這種新的配給制度、爲了這個問題、致使勞動保守兩黨的相對激化、由來已久的紛爭表面化、而對於解決這個燃料不足問題、却又發生了一種必然的顯著的大阻礙、

再看英國煤的生產量、若是把煤的生產與消費加以對比的時候、則消費方面很明顯的、已躍至一千二百萬噸之譜、和去年恰相反對、去年英國自己還有相當的存量、而今年、聽說自己手中的存貨、幾乎已等於零了、

英國在各方面都因爲軍事上的頻頻不利、而陷於困窮的苦境、上面所舉的、不過是各種困難中的一端而已、同時由這一件事上、也可以使我們舉一反三、英國的沒落現在正是加速的進行、今後英國沒落的快車、是如何向最終的墳墓疾馳、我們是不難看到的、

英流行惡性感冒

英國自從開戰以來、是連續敗北的、同時物資的不足、也一天比一天深刻、現在又逢冷清清的戰爭第四年的冬天了、眞是禍無雙至、禍不單行、自入十月以後、今年裏最初的感冒又開始流行於全國、據英國保健部最近所發表的報告、全國國民的九成都被感冒所侵襲、感冒的原因則是由於今年夏季、天氣異常的寒、而入秋以後又很少晴明的良好天氣、因之充滿濕氣的日子、非常的多、這乃是英國當局的說明、然而實際上呢、實在是因爲物資的極度不足、營養攝取量減少的結果、而使國民們的體質全都低下、罹病的人、便一天天多起來了、這個事實就是一般英國國民們也都相信的、所以因爲這個連敗、希望全都喪失淨盡的英國青少年男女之間、很多是顯出一種自暴自棄的無節制狀態、

英做德戰車戰術

自我宣傳不値識者一笑

英國方面的政府以及各通信機關、最近關於北非戰線上的戰況、屢屢誇大宣傳着自己是怎樣的成功、一些官民因之得意若狂、最近的倫敦泰晤士報、關於在北非戰線上英國所採用的戰車戰術又大事誇張、自稱如何的收得效果、並命題爲「戰車使用法的革命」、大體的意思如次、「在大戰當初、戰車對於那種飛機都炸不壞的堅固堡壘是能加以毀壞蹂躪、而向前猛烈進擊的、同時又輔佐步兵前進、使前面地上障礙完全除去、把地面完全弄成平坦、可是到了最近、戰車的進擊、已遭到相當的厄運、就是在進攻的時候、即使不被堅固的堡壘所阻、可是若碰到如網密佈的地雷原上、便被阻止了前進、甚至發生很大的損失、在進擊稍陷於停頓的時候、敵方的對戰車砲、便要發揮他的優秀威力而於極短的時間以內、便可以把戰車打壞、所以英國現在已另研究了作戰的方法、這種方法、就在北非戰門上發揮其作用、就是先以空軍以及砲兵猛轟敵陣、於這種掩護下再使步兵前進、處分地雷、這樣便可以把地雷掃除、然後再以戰車大舉進犯、一鼓突入敵陣、取得成功」、我們看了這種記載好像是很得意的、其實我們若不健忘的話、大概誰都記得德軍於對蘇戰時、正用着和這相似的戰術、那麼英方的舉動當然是和人家做來的、他們自命爲新奇、實在是不値識者一笑的、

痰喘咳嗽一服除根

本藥能治無論如何難症之痰喘咳嗽、亦必使其除根、誠名藥也。原料係以高貴藥材所配製、基於學理、以東西兩洋醫術之最高技術、而精製綜合之藥也。故不特苦於長年慢性痰喘咳嗽呼吸器等病者、服之自奏神效、即急性之目下患病中者、祈購買服用一服立刻便可除根、使咽喉轉佳、其藥陶陶、而本藥治療時、決無變成肺炎、肋膜炎、肺結核等惡症之虞、是以博得佳譽。

註冊商標 龍角散

△盒價▽ 四日份 五角正 八日份 八角四分 十八日份 壹元七角 四十日份 三元三角七分 六十五日份 五元壹角六分

（龍角散適應病症）○凡痰不化咳遲不止之人 ○凡痰咳哮喘呼吸困難之人 ○凡咳嗽不能安眠之人 ○凡因流行感冒咳症之人 ○凡肺弱無力之人 ○凡患有肺病帶血症之人 ○凡聲音嘶啞咽喉痛之人 ○凡老衰或病後之虛勞咳嗽 ○凡小兒之百日咳及麻疹咳嗽

各處藥房均有出售 總舖 東京市神田區豐島町 株式會社 藤井得三郎商店

唐拾義－哮喘丸

唐拾義醫師發明哮喘丸濾四十餘年之經驗專治痰鳴氣促顋肉鼓起聲嘶俯伏日唔口呆難以言語喘甚之時汗流如雨面色或赤或藍痰色膠白而起泡循至寢食俱廢辛苦通宵坐而待旦一服此丸即能喘止痰消誠治喘唯一之良藥也患喘諸君一試便知 各地藥店均有代售 天津法租界四號路北洋廣告公司經理

我們要確保農產減低物價

保眼強目

速邁兒之獨自作用，能將一切目病，最爽快神氣之中，徹底治癒，一面解消眼睛疲倦，又增强健全鮮明的視力，常用且能獲得潤美艷麗的眼眸。中瓶，小瓶，各地藥房出賣

總批發處 股份有限公司 玉置商店 東京市日本橋區本町一丁目

SMILE 速邁兒 眼科新劑

不痛不麻 老篤眼藥

五官中眼爲最重要，病了的危險，實在不堪設想的，於病不良的眼藥，不但誤事，無益，而且更是危險，傷眼，刺激性强的，還要慎重。本品爲世界有名眼藥，有止痛收斂消炎殺菌防腐等五大作用，統治一切眼病，各國人仕，咸所樂用。

適應症 結膜炎、結膜充血、沙眼症、眼瞼緣炎、角膜炎、疲勞眼炎

總行 大阪 山田安民藥房

大衆腸胃之保健劑

人身最重要者就是腸胃如果有失健全就感到胃納滯鈍便秘頭痛疲乏甚至痔瘡便血等接踵而來此時必要賴藥物來代你解決現市上最可靠的腸胃藥要算愛表斯因含有人身不可或缺的酵母劑及維他命B複合體能助消化調整腸胃更可强身補血促進營養等效

三百片‧一千片

愛表斯

我們要建設華北完成大東亞戰爭

開幕期間 敬備贈品

天津 啓成商行門市部 開幕廣告

另設寄售部 專營接受顧客委託寄售高貴新舊物品及長期貨物代客服務取佣克己另備章程承索即寄

國曆十二月一日敝行門市部開幕歡迎各界光臨指教

我們要剿滅共匪肅正思想 我們要確保農產減低物價 我們要革新生活安定民生

地址：法租界綠牌電車道七一號（華安電影院對門） 電話三局二三二二號 電話三局〇九七〇號

營業項目 高級內衣 西裝用品 床單抬布 日用百貨 新式童裝 各種豪華 化粧品

千金難買 秋宵醉

棒球牌威士克酒

我們要建設華北完成大東亞戰爭

天津東亞洋酒工業公司釀造 總經理天津增田洋行 法界十四號路三十四號A字 電話三局四六五五，六五五二，三〇三〇五

北京總經理維士洋行 東單牌樓路東 電話東局〇九〇一號 唐山總經理老稻香村 新立街南 電話六三

日之本 消火彈

近來市上發現僞品請顧客注意爲要

總發批處 三信公司

清朝宮闈秘寶 全鹿丸

北京姚氏歷代珍藏秘方獨有御製 貨存無多將快贈完快來快來

買一盒送一盒 買一打送一打 大贈送一萬盒

天津東馬路太和普 法界卅一號路北洋廣告社

世醫胡愛堂 內科 婦女科 眼科

下午應診 法租界三十二號路華安大飯店 電話三局四五七三 四八四二 上午仍在大胡同鈞和里五四號診務照常 電話二局七〇〇二號

醫治 腎虧 陽萎 不育 全

敬贈 自療全書

腦弱 遺精 腎虧 早洩 久不孕育

本書精裝一厚冊爲前清太醫所秘傳方眞藥寶 蔣種玉堂啓

遺精陽萎 救星

門診上午十時至12時下午二時至五時

治運熱烈推進期中 魯各縣積極清殘匪
滋陽齊河等縣獲輝煌戰果

【濟南支社電】山東省公署自五次治運展開後、即督導各縣對剿匪工作、積極努力、連日來獲大戰果、近據滋陽齊東等縣先後將剿匪工作情形呈報到省、在此治運熱烈推進期中、討伐匪共、均以不眠不休之精神、施以痛剿、茲將本月二十五日至二十七日三日間、討伐工作情形分誌於後、

滋陽 滋陽縣警備隊在第六區、故夏村擊潰共產系馬光漢匪部三百餘人、當場斃二十餘名、俘匪二名、獲步槍三支、馬二匹、及其他軍用物品甚夥、

齊東 齊東縣知事率警備隊討伐蔣系山東省第十區專員蘇備華、及張永讓岳伯芬等匪部共一千五百餘名、曾激戰三小時、匪部傷亡甚多、狼狽潰□、獲輜重物品甚多、

莘縣 莘縣警備隊在城西南池營一帶、剿滅共匪獨立團及偽縣政府匪徒五百餘名、斃匪十餘名、俘共匪周文範范成章王士東等三名、獲槍一支、手溜彈六枚、腳踏車一輛、

惠民 惠民縣警務所長□協力日軍討伐、在六區永和鄉國家莊一帶擊潰蔣系劉長王福成匪部之特務營長萬登來匪徒二十餘名、獲匪徒張正祥一名、及匪槍一支、子彈二粒、

莒縣 莒縣警察所剿共班人員、在鄭家村捕獲共匪胡永林、楊振福、嫌疑犯呂秀昌、獲蔣系保安團中尉副官張景修一名、並獲得手槍一支子彈九粒、

金鄉 金鄉縣警備隊、在沙河口附近、與共產黨系偽三區長申奎匪部八十餘名、發生激戰二小時、將匪擊潰、獲槍彈等甚夥、又在后王莊擊潰共產系縣長郝桂岩匪部百餘人、匪徒死傷甚多、獲得刺刀二把、

館陶 館陶縣警備隊、在第四區周莊擊潰共匪數十名、俘擄張俊德一名及槍一支、

鄆城 鄆城縣警備隊與自衛團、在三官廟一帶、與匪徒數百名、發生激戰兩小時、俘擄宋傳江一名云、

靜海用民地發價

靜海縣頃接建設總署天津工程局通告、訂於本月二十七日在縣公署發放獨流入海新減河三十一年度佔用民地地價、王縣知事當即飭令各地戶遵期攜帶印契名章來縣具領云、

津稅局職員戒毒 局方特予便利

天津統稅局長梁凱銘氏、頃□□實踐新國民運動、及革新生活之目標起見、迭次召集局員訓話、闡明戒烟及痛除惡習等意義、茲者以拒毒工作刻不容緩、遂重有戒烟意向、通令局員實行戒烟休假辦法、凡有染沾鴉片及一切毒品嗜好者、准予自行呈明由局方送交天津禁烟分局所設之戒烟所、予以戒除、爲格外體恤戒烟人員起見、所有戒烟期間缺勤日數一律另作特准病假、所應繳之住所戒烟飯費、並准由局暫爲墊付、事後分期扣還、倘有猶疑顧慮不肯滌志自新、一經查究、即予撤懲、決不寬貸云、

津縣完成兩大建築
新引河大圍堤相繼工竣

由於二十八年之水患、津市縣之防水工作、積極建設、建署天津工程局、與津市公署及津縣公署、共同協力、開始建築大小圍堤及開掘新引河、以謀預防及宣洩、津縣地區環於津市外圍、地沃物豐、爲津市門戶、對於防水工作、與津市尤有特殊關係、該縣有鑒於此、更爲開闢荒蕪、發展農村之豐重利益、決於境內開建引河、築圍堤、本年永定河之氾濫、又復波及津縣、乃益加工建築於 三十年度、早經計劃擬於所屬第二區之北運河及永定河匯流之屆定決起、向東擴築新引河一道、長共十二里、河寬一百四十米、由縣署及工程局之協力、召由梅本組負責包修、縣方並由所屬各區分別攤夫協助、於三十年十月間開工、至十二月中旬、因天氣寒冷、工作無進展、乃停工、時已完成第一段工程之二分之一、本年一月間各鄉鄉長之請求、於二月十日召 各鄉鄉長及工程局、梅本組等綜合會議、討論一切、繼續開工、乃於三月二十日再開工、加緊開掘、將第一段開完、復於鐵道以東繼續開掘第二段、計長三華里、全部工程於十月底完全告竣、至大圍堤之修築、乃在津市西北部、位於津縣第三區、亦稱津市西北圍堤、此亦爲三十年度擬定之工事、於第三區楊家莊後津浦路與子牙河間、增修圍堤一道、由東橫堤、延長一千六百六十一米、於三十年十一月開工至十二月二十四日因天寒停工、三十一年春暖後、於四月八日再度開工至五月二十八日即行全部完竣、該第二區 新引河 及第三區大圍堤、均有佔用民地、縣署建設科已聯絡關係方面給予適宜代價、此二工程之完成、津縣建設科長吳煥章科長極盡 最大之努力、爲該縣近年鮮有之建設、且對津市之防水工作、尤有極大之補益云、

靜海烟民習藝所 戒毒完畢釋放

靜海縣署爲救治烟民、並授以工業技能、以期增加生產起見、曾成立習藝所、令委楊震宇爲所長、先行收容毒犯二十餘人、聘備戒煙藥品施用手術、爲之戒除、第一期吸毒犯二十八人、現已戒毒期滿、於二十五日特舉行戒毒完了釋放會、王縣知事及各科科長、警察、主任等均出席、及烟民等約五十餘人、首由楊所長報告習藝所成立經過、並施藥戒毒授以工業技能、繼由王知事致訓詞、諄諄勸誡各人出所後、均不可再事復吸、從此生活革新、爲社會國家努力事業、繼由邊教育科長致訓詞、及毒民代表致謝詞、最後攝影紀念云、

力謀遂行減低物價
津召開工商界領袖座談會

新民會津市總會、爲實踐本屆治運四大目標減低物價安定民生之信條、徵詢全市商工界領袖之意見、而作主管當局之參考、用期毫無遺憾完成使命計、特聯絡市公署社會局、共同主辦第五次治運工商界領袖座談會、於二十八日午後三時在市公署禮堂既重召開、當時參加者、皆爲社會知名之士與工商界領袖人物、計有監社會局長三津 磨房公會長孫 冰如、津糧業公會長屈秀章、米業公會長傅視臣、五金業公會長邸玉堂、錢業公會長焦上卿、機器漂染業公會長曾與環、紙業公會長裴賓、工務會長朱礎奎、達生線廠經理王公午、華興域廠章克卿、新民特政區分會代表王家瑞、麵粉業分會王培之、頤中烟公司代表朱懷珍、社會局科長余廷杰、新民會谷組織處長等三十餘人、準時宣告開會、首由谷處長致開會詞、報告召開本會之意義後、當公推邸玉堂爲座長、就預定之五課題(一)自第五次治運熱烈展開後、本市之商情如何(二)自減低物價政策施行後、一般生產品之價格是否發生若何影響、對於生產品質有無低劣之傾向(三)爲期減低物價安定民生、在不妨害勞資報酬原則下、有無其他減低生產品價格之對策(四)在實行統制經濟同時、是否感到原料之不足、以致影響生產率之低下、其補救辦法如何(五)爲謀求需供之圓滑、一般工廠對於代用品致力研究之趣旨如何等、各代表作披瀝之懇談、每次均先由座長提出向各代表徵詢意見、各代表依次均有卓見發表、情緒至殊熱烈、迄六時座談宣告終了、宋段科長致閉會詞後散會云(圖爲會場情形)

汲顧問親爲農民施療

【汲縣特訊】豫北道汲縣治運支部顧問兼汲縣知事粕谷顧問、領導下二十日下午三時全縣工作員、赴四區黃莊宣撫工作畢、突有該村農民郭善賢趨至粕谷顧問面前鞠躬、作禮、頻致感謝之詞、因不悉其意、莫不愕然、經爲農民說明後、始瞭然、茲誌其實如下、緣於十月八日楊知事偕粕谷顧問、隨同道聯指導班各員蒞臨該村、指示稻米增產之際、攜有藥品施療、粕谷氏愛民情切、對爲患者施療、該農民會在右頸患瘡、潰爛不堪、且因日久影響頭背各部、紅腫腐大、狀甚堪憫、粕谷氏不辭辛勞、於炎日之下、親自動手術、敷以良藥、由是日漸起色、今已霍然痊愈、今該農民重睹粕谷氏慈顏、衷心銘感、故特趨前致謝、令人敬佩、誠日華親善史上之一段佳話云、

京警局吳督察長 因公致疾 醫院休養

北京警察局督察長吳寧靖、於本次治運期間、力督所屬勇往邁進、閱月以來、迭奏偉果、在此大東亞戰期間、對防空工作、尤不遺餘力、完成北京之鐵壁防空陣、茲吳氏因工作辛苦成疾、於昨日已進醫院休養云、

津秋季追加賽馬 第二日程序

津賽馬俱樂部之秋季賽馬、已於上週結束、本週由津市公署主辦之秋季追加賽馬已於二十八日舉行、本日(二十九日)舉行第二日程序列下、

一次(呼混合無坐位)一四〇〇米、麒麟、玉麟、驪龍、大東亞、
二次(丙牝)、一四〇〇米 勇利、四喜、義經、松吉、
三次(乙特呼)、一六〇〇米、駿速、玄玄、超龍、白山、松鶴、
四次(丙呼)、一四〇〇米 翔天、一青色、桃源、長江、紅龍、南風、
五次(自由購入)、二〇〇〇米、民星、利根川、寶花、賽東、
六次(甲特呼)、一六〇〇米、淺間、五十鈴、天惠一、超韻、阪東五、騰飛、
七次(乙特無坐位)、一二〇〇米、大三元、四國、那智、飛鴨、國華、天惠三、泰安、勝昇、
八次(丙抽)、一八〇〇米 生駒、得利、滿洲、大榮泰、樺太、荒鷲、宮崎、濱風、虎勢、大和、
九次(乙呼)、二〇〇〇米 源武、順天、飛鷹、諏訪、勝元、德泰、天王、
十次、(乙抽)二〇〇〇米 追風、雲龍、日駒、西日本、奈良、近江、好來、海燕、大鳥、遠東、京都、
十一次(丁抽)、一四〇〇米、加賀、勝龍、栗林、快力、水星、富貴、新月、燕王、青箭、仙台、八里台、漢口、天一、大地、壽二、關白、
十二次(丙呼)一六〇〇米、伊吹、大阪、津勇、麗島、銀河、金鈴、天鵝王、高千穗、津寶、蘇州、海龍、一忠、
十三次(自由購入)、一六〇〇米、千歲、雄飛、福壽、喜、石松、淺太郎、瑞雲、驛騎、成步、旭寶、神祐、
十四次(乙牡)、一八〇〇米、天惠、竹駒、大連、新春駒、三喜、吟龍、梅野枝

各地殘匪瀕勢窮力絀 晉治安圈逐次擴展
建設猛進亞麻棉田增產

【太原同盟電】向以蘊藏豐富資源、而著稱於世之山西省、自更生後已邁入復興建設、境內匪氛消滅、遂年來勇猛日軍及警備健兒紛紛出動、在其周邊展開猛烈之掃蕩戰、尤其治強運動連續實施、更予匪僞一致命之打擊、蟄伏於太行太岳中條五台諸山脈之殘匪之勢窮力盡、殆將滅亡、刻下治安圈逐次向大擴展、已佔全省之百分之八一·五、包括一市七十五縣、民衆七百餘萬人、在建設新中國之呼聲中山西已躍入時代之尖端、到處瀰漫新生景象、自本次治運開展後、在蘇體仁省長領導下、全省官民總動員、各機關團體、上下一致通力合作、徹底推行各項實踐工作、省道市縣公署區公所、日本警察與警備隊、分別出動、保甲自衛團宗教團體、省內各銀行、合作社、新民會、軍隊、日本總領事館居留民團實業會、興亞院、華北交通公司、山西產業株式會社、日本總領事館居留民團業會、報道宣傳聯關等、均於十月八日起開始推展猛烈之治強運動、省治強本部、爲該省之最高監督機關、此次各廳處長自己率領觀察班員均分別出發、實地視察、計馮宣傳處長、已於十月十六日赴太原市視察裴教育廳長、已於十月二十三日偕同視察班員曹瑞民等赴臨汾地區視察、宋財政廳長、已於十一月一日同觀察班員李元奇等赴陽泉雁門各地區視察、蔡警備處長已於十一月九日偕同赴上黨、潞安、長治、澤州、陵川各縣視察、各員均對各縣之治強運動實地督察、均有極優良之成績、

自復興後、各種建設均呈實之期間、將遂城之城增復修完竣、其他如山岳地帶之公路亦正在積極開通中、在治安上實有莫大之貢獻、至於飛猛晉之勢、此次治運期間、其最大 之黨城黃河石橋於十月十七日落成、該橋之建設純爲民衆精神之發揮、亘一年十月之期間、克復一切困難、中日官兵除以縣爲中心動員幹部、辦理下列事宜、

一、澈底完成本運動四大目標、努身全長、而對其周邊警備完全、
二、組織民衆、訓練民衆、武裝民衆、
三、躬率討伐、聯合討伐、反復討伐、
四、擴充並強化保甲自衛組織、
五、完成保甲制度、

省當局爲當前政治之主要工作、爲幣貶值、二者民衆生活同時、農田之灌溉設備、耕之對照、實有天壤之別、復改良晉省皆有長足之進步、上黨道之大麥亞麻試種成功、之政風、青年學生及一般民之精神、倡導勤勞奉公儉約自持之發揮、對於過去之缺陷惡習、自重自厲、確立勤儉之美風、並由省署領導下、各縣展開拒毒禁烟禁賭運動、而民生因增產關係、日趨安定、尤其輕重工業更有飛躍之進展、山西產業株式會社之事實、該省現已鑿井一萬二千眼、增闢水田已突破八百陌、在增產上確已收良好之效果、而各縣復張開嚴密之經濟封鎖網、一滴一粒之物資亦不能流入匪區、經濟戰爭期間、嚴禁商民囤積操縱及不法營利行爲、並努力宣傳、使一般民衆對於政府警察大肆活躍、當此大東亞其中紡績、製紙、製鐵、製粉、陶業、火柴、電化、大麥、印刷、皮革、紙烟等項工廠共三十六所、爲晉省之經濟建設完成之基礎、

津縣 增強鄉治原動力
明年決普遍訓練保甲人員

天津縣所屬之兩鎮四十一大鄉、當茲推進五次治運期間爲強化鄉政、最近業經全部改選議事、茲悉縣署、以新任各鄉鎮長副、雖多爲公正人紳、但對於推行鄉政知識、終屬難免隔膜、茲爲增強推進鄉政原動力、充實人事機構計、決擬於明年三月間、定期召集各鄉鎮長副來署予以短期之訓練、同時並以各新任保甲長、亦多未經訓練、其具有保甲知識者、固不乏人、而缺少經驗者、亦屬不少、茲爲推進地方自治、加強自衛效能、俾保甲幹部、澈底了解保甲之眞諦、實踐工作達到鄉村自治自衛之目的、決將新選各保甲長並於明年春季農暇時、分期分地施以相當訓練、藉以增進其學識、充實其能力、強化幹部機構、而利進行、一切訓練辦法、業已均經擬定、又津縣此次各大鄉自實施改組後、每鄉計分三系每系各設事務員一員、王縣知事以各事務員爲大鄉之骨幹、爲充足其學識曾經擬定對三系事務員分三期訓練、第一期事務員共三十九員業經訓練完畢、特於二十六日上午十一時在縣署舉行畢業典禮、並由縣知事對前三名學員馬陸基、苑警揚、孫君明、及正副班長朱大徵郭穎頒給獎品云、

武城展開宣傳鐵陣
分往河西地區實施復興工作

【濟南支社電】武城縣知事吳寄僕、鑒於縣內河西地區治安恢復較晚、一般匪徒、仍不時有潛伏該地、乘機擾害民衆情形、雖經我方警備縣多次前往剿討、該地情形不無複雜、爲鄭河西地區一帶建設工程等事宜、特派秘書科長等分往該地區各鄉村實施澈底之復興工作、收效頗爲偉大、吳知事爲堅持到底、完成建設起見、特又派常秘書、及教育科長等率同各科職員及會員、新民會各重要職員作總動員之出發、分往河西地區各鄉鎮村、實施指導五大治運、普遍巡迴宣撫、各員所到之鄉鎮即召集民衆詳述新政權之意義及五大治運四大目標之重點、一般民衆經詳細解釋後、對新政權均能認識、對五次治運、亦能明瞭、並對講演內容、頗爲領悟、該地區經此次宣傳宣撫後、關於討伐建設各項工作、定有良好之期待云、

濟公務員遠足旅行
魯省治運本部主辦

【濟南支社電】山東省公署爲揚本屆治運精神、鍛鍊公務員體力起見、魯省治運本部、及濟南市治運分部、共同舉辦第五次治運、濟南市各機關聯合至玉函山遠足旅行、由治安軍二十七團及中央各機關山東省新民總會後援之下、特定於本月二十九日遠足旅行於歷城縣玉函山、參加團體計山東省公署、及所屬各機關、濟南市公署、所屬各機關、省道市新民總會、中央各機關治安軍等團體、關於沿途警備事宜、由省警備隊、及歷城縣警備隊、担當並請二十七團協助云、

玉田編組聯莊會
整備大鄉担當自衛

【唐山特訊】玉田縣各鄉鎮公所、業經組織就緒、縣知事胥明祠氏、爲督催指導起見、特於本月十七日起至二十七日止、普遍視察、以資指導推展、自十七日晨八時許、偕同民政科長、建設科長、警察所長自治指導員等由縣出發、赴彭亭橋、林南倉一帶視察、每到一處、即召集該鄉公所鄉長以下全體職員懇切訓話、指示整備鄉政、關於大鄉公所整備事項除由鄉指導員負責以大鄉公所爲單位、普遍組織聯莊會以担當剿共自衛外、並飭造各散在之團名冊、速造花槍、大鄉自衛設備如挖濠、修砲樓、修圍墻等之監督、准備警鐘、訓練散在團、審查不良份子、叢狗、調濟鄉界、土地登記、濟查戶口、飭鄉公所購買自行車等、玉田鄉政、經此次整備、其自衛自保、剿共滅匪之實力、益告雄厚云、

冀稅務征收暢通
溢征各局酌予獎勵

【保定特訊】冀省財政稅務徵收、經積極整頓推進、殊堪活躍、其各稅征收局溢征者、計菸酒牌照第一季爲邢台、石門三成以上、順義一成以上、其他昌黎清苑等局溢征未及一成、又關牲屠牙稅溢征邢台溢征二倍、正定一倍、定興等局均爲三成、省署特記功獎勵、並酌予獎金云、

德臣氏 新法斷癮
專門戒除鴉片白面嗎啡一科、等癮數十餘年、海內均知、不同時戒後十二、小時隨快、六日戒後負責、慢性無善、毫無痛苦、化驗非師完全證明、藥合市又經上品、配無之健法、想來一復、請迎來天試、歡康津場、泰商表界、永德藥房樓二法啓

健康要訣 乃人人所應知
要神活潑思想精敏、捷應維持腸胃、順序避免便秘
攝生氏大醫生監製之【輕便丸】乃唯一清潔腸胃而保安全、輕鬆通便之藥劑凡積食胃滯肝火旺盛以及頭暈目眩口臭之舌苔等等均能治之、攝生氏【輕便丸】完全用植物質製成粉紅小粒丸藥功力天然絕無成癮腹痛峻瀉之弊 ▲藥房均售
上海攝生氏大藥廠地址愛多亞路1249號
天津匯華行經理地址特政區十九號路十六號

戒烟 普生片 有三大特效 1 服本品二盒能根本斷淨鴉片 2 服本品一盒能縮小烟癮一半 3 備本品一盒能常保終身無癮 每盒5片可服十天 國幣三元
頭痛藥 主治頭痛百般疼痛 牙疼發 一服後三分鐘止痛
星牌女經痛、百中賜 顯必須認明(一星牌)

美容 消痣膏 根本消除粉刺黑痣等面部不潔之症 名稱膏均佳 北京歐亞大藥房 定價每一

狀元丸 已經市府化驗許可
徵 陽萎 遺精 早洩 患者試服
本品採取補腎精華配製、一次有立竿見影之效、大有妙不可言之功、補腎強身每盒十二元、服用爲提倡起見試服一付五角、服用兩北京前外鮮魚口豆腐巷33號 天津法界37路北頭宇宙函購免寄費

擅治淋濁 花柳 秘方 清血脫毒液
經市政府衛生局化驗註冊、治五淋白濁尿道刺痛魚口便毒橫痃下疳小便破爛楊梅骨痛發天落地痛身潰爛血液不現紅點節疼或多年者服此清百不痊治好針無驗血毒液根本治打保管……
▲分售 山東旅社 ……同芝堂

壽爾賜保命
科學補品無上權威 壽爾康補針
賜保命最高標準 壽爾康補丸
主治：神經衰弱·腎虧遺精·健忘失眠 功效：防止衰老·強壯性能·輔助戒煙
上海派克路二三九號柯爾登藥行獨家經理 天津分行：法租界二號路大陸大樓三一六號

維他賜保命
強壯·繼能勝利 瘦弱·難免失敗
相形見绌
風行十餘年此爲科學醫學成功之事實
補針 補丸
上海信誼藥廠監製 華北總辦事處 天津法租界中街八十二號 藥房均售

婦女經血百病 兩大盒保好
鳳尾珠調理丸 △主治▽ 經血不調、赤白帶下、經血不止、忽血崩、腹痛、腰腹痛、身串痛、積聚、氣塊、瘀症、經症、產後遺症、小腹冷、安胎調經、陰虛婦女、每盒八十丸、售價大洋七角
蒸流水 馬記汽水廠 電話31573

血症 李子濤大夫 肺癆咯血胃病吐血便血鼻血血崩腦充血心腎病水腫小兒科急性傳染病及普通內科 法界26號路 電話31100
淋病專科 德國新藥治療五日痊愈 北方診療所 本所近由德國運到大批淋病專藥、對於新舊淋病尿道刺痛睪丸炎及魚口下疳各併發症確能當日見效、四五日內負責澈底治愈永不再犯 門診早九時至晚九時 法界二十四號路 電話三一〇六九
催生針 德國化學藥廠製、催生針效力強大、難產橫生倒生不開骨盆、不下胞衣、血塊、胎在腹內、臍帶、藥絕閉……妊娠一用、注射一針、無不奏效 代售處北京宣外大街南頭泰山堂藥店 天津法界北洋

鳴謝 淋病一付藥
好、隨後果然痊愈真名符其實、凡患久淋白濁疝氣腎子抽痛者快買另送藥方每付三元買兩付五元雙料六元兩付十元準保……
代售 天津法界……

牙科醫師 郎敬衡 大夫 北京天津 應診時間 每星期一三五在天津法界十二號、四點至七點、每星期二四六在北京東單二條中間路北十三號、上午十點至四點、四點至七點、四點至下午四點、急症隨時應診
現代名伶 南洋廣告社 精裝五色銅版照片百幅、極爲精彩、非常名貴、每冊一元六角、函購加二元、寄費在內、北京東城沙灘……電話……
肺癆病 吐血 急效藥 到津
奉天趙氏體腦補髓丸專治青年各期肺病大口吐血咳血、痰中帶血、四肢無力、兩腮發紅、肋膜炎、盜汗、咳嗽、喘息、氣管炎、睡眠不寧等症、每料三元、準可全愈永不再犯……
精業堂 津總售處 法界三十一號路北華廣告社 同濟藥房 北京總售處 四報子胡同 煙台神州藥房 信誠商店

影星的良伴 美容蜜
美容蜜早已風行上海、一般在水銀燈下生活的明星們、莫不以美容蜜做爲化妝良伴、因爲美容蜜不但能澈底治療雀斑粗糙之病、更能收縮毛孔、使蒼老容顏、一變而爲青春面貌、非一般空作宣傳不求實際化妝品可比、敢請名閨士媛一試便知。
美容蜜六大特點、誰也做不到、一、用名貴兩藥配合專治一切皮膚病、二、用鮮乳作胎功能潤膚禦裂、三、用鮮花汁煉製香味準保八小時、四、內含多量嫩肌素能使青春長駐、五、擦美容蜜後不用撲粉即鮮妍奪目、六、用美容蜜一瓶、可以盡除雀斑若兩人。
·本市各大百貨店線店廣貨店均售·
閻錫晉化學工業社經理
·地址：天津城內鄉祠南沈家胡同一號·

普濟製藥廠

養胃健脾聖藥太和丸藥性和平不寒不熱、不……瀉功能平肝養氣開胸膈助消化尤其對於胃腸各症有特殊效絕無刺激性無論男女老幼四時常服能增加食量百病不生誠乃益壽延年之妙品也
主治各病 精志不遂·氣逆不舒 脾虛胃弱·消化不良 胸膈滿悶·氣噎吞酸 五積六聚·腹痛瀉泄 肢脹腹腫·手足不仁 體瘦面黃·四肢無力 婦女血虧·赤白帶症
普濟製藥廠總批發處 代理處 ……

註冊商標
頭痛聖藥 腦新
我們要革新生活安定民生
頭痛!! 宜速服
腦新如遇頭腦疾痛非常難忍時、頭目眩暈神智昏迷時、或讀書過度精神疲倦時及出汗、宿酒未醒時、倘速服腦新、可立見奇效、其苦痛若失、服後三分鐘、頓覺頭目爽快神智清新、有如夜月秋遊之妙、此偉大本劑獨具之特長、且能確實心神經或心臟胃腸等、決無副作用、連續服用、對於孕婦服用亦無害。
主治 傷風頭痛 頭眩目沉 精神迷眠 腦神經疲 面神經痛 宿酒 暈船 暈車
包裝 七包 十三包 二十八包 大十包 百大十二包

大日本名古屋市東區東京町 總製藥廠 荒川長太郎合股公司

婦科外用奇藥 調經·除帶·催妊
政府褒獎·風行全國
下治丸
一粒奇藥·征服婦女百病 用法簡便·功效快於閃電
血虧面黃

婦女行經錯亂、則瘀血凝滯、新血之產量減、代謝障碍、從此血虧氣衰、面色萎黃、或舍白如紙、以致疾病紛起、玉容憔悴骨瘦如豺、促成全身衰弱可怕之病象、生育固已絕望、且奄纏日久、恐其步入癆瘵、危及生命、其病根在於子宮、有服藥調理、飲片湯劑、下達極遲、有緩不濟急之勢。
下治丸 係外用奇藥、藥力直走子宮、以及於各部、治療力既直接而又周密、往往數小時即發揮效力、去瘀生新、氣血兼補、從此行經準確、經期旣準、自然血液盛旺、百病消散、飯量驟增、面色紅潤、衰弱者一變而成壯健、受孕滋丁能使闔家歡騰。
一經試用、有出於意外之效力、從此病愈體健、驚爲奇遇!
上海素波藥廠出品
天津門市部 法租界綠牌電車道中間●電話三一二一三
全國藥房均售

東亞經濟懇談會 研討建設事項

第三日各代表發言情形

東亞經濟懇談會第三日（即本月二十八日）席上、日政府方面與中日滿蒙各代表之發言及說明如左、

日神田局長說明要旨華北南方建設小型鎔鑛爐

【東京二十八日中華社電】二十八日上午在東亞經濟懇談會第一部會席上說明決戰下產業政策之根幹、強調增強鐵煤輕金屬等生產之必要、尤其爲增產鋼鐵在華北南方建設小型鎔鑛爐、乃爲急務、在日本內地、操業困難之鎔鑛爐、料移於適當之地域、披瀝其所信、頗應注目、「神田局長發言要旨」日本自不待言、全共榮圈之產業亦爲取勝應集注戰爭、更勿待贅言、因之其重點置於鐵煤、礦山資源、輸礦四大產業之急速增產振興上、其他產業雖有因此而犧牲者亦爲不得已、船舶勢力等、亦由此觀點而應配置、且由於最少資材、勞力、輸送力爲圖謀重點產業之振興、立地問題亦需要檢討、例如爲增產鐵鋼、有下列三項、（一）大東亞各地域有組織的供出所有鐵鑛石煤及（一）給合現地之鐵鑛石煤及輸送關係等朝鮮、台灣、華北、海南島、馬來等各地、有建設小型鎔鑛爐之必要（一）對內地之鎔鑛爐、亦較資材勞力等能率減低、操業困難者、移於適當之地域、但急速之實現困難、要之、由如從來之價値關係、決定算出產業立地之考慮方策、應行脫却、如小型鎔鑛爐價値高亦爲明顯、俟要請國家發希望其具體化云、

大東亞戰下交易事情、山口交易局長說明

【東京二十八日中華社電】山口商工省交易局長、於東亞經濟懇談會第三日午前之會議席上、關於大東亞戰爭之交易事情、述說如左、爲期計劃交易之圓滑運營起見、希望各地域之積極的協力（一）大東亞戰爭下之物資交流、實爲大東亞共榮圈確立施策之一端耳、故交易之形式與性格、發覺全爲之一變、即在地域方面被限定於東亞共榮圈內、其性格亦爲大東亞戰之勝利起見而立於擬集一切力量之最高目的上、基於國家意志、而已變化爲高度之計畫交易（二）於諸般之情形、欲急速期待與南方資源地帶之物資交流其萬全較難、中日滿相互間之圓滑之物資交流、以東亞交易爲中核、愈發揮有重要性、因之爲計劃交易之圓滑化起見、政府企圖於本年一月結成貿易統制會、對於交易關係機關之整備、交易手續之簡易化、向滿華包裝資材之配給等、加以必要之改善、但滿華爲與之呼應起見、對於交易機構之整備、及其他各般講求適當之措置中、然關於當面之交易促進對策、實有對各地域物資之收集配給及交易機構更加改善之必要、尤其基於各地物價水準之不同、交易物資之價格調整問題、務應急速予以解決、因中日滿各地域均各有其特徵之生產力、故務必無遺憾的加以發揮、則東亞交易之前途、當極可預期而待、但關於計畫交易之圓滑實行問題、尚有待於相當之努力、故甚望各地域予以積極之協力云、

「華北之棉花食糧增產對策」宇佐美局長發言

【東京二十八日中華社電】東亞經濟懇談會第三日上午之第一部會「農業及鑛工業」席上、宇佐美大東亞省支那事務局長、關於華北之棉花與食糧增產對策、發言大要如左、（一）爲確保華北棉花及食糧增產、第一有圖謀確保農業用資材之供給、與普及徹底農業金融之必要、農業用資材中肥料、現在仰仗華中滿洲之供給、又華北正建設窒素肥料工場中、其他農機具藥劑、農業器具等、現在唯由日本供給、但如藥劑將來由南方輸入原料、而在華北製造、農業金融目下經中國聯合準備銀行施行、且研究一元化政府當未決定確保該對收買棉花、要望配給機構之確立、且希望低利且圓滑供出（一）機構、但收買配給機構、料有改善之必要、故目下正研究中、要之適應現地之實情而作最能率的機構、實爲切要、（一）華北期待由蒙疆輸入雜穀、爲其圓滑遂行、有急速擴充蒙疆農業生產力之必要云、

東亞經濟懇談會 討論工鑛業關係

各代表發表讜言宏論

【東京二十七日中華社電】東亞經濟懇談會第二日午後之第一部會於「工鑛業關係」之主要發言、內容如左、

「大東亞工鑛業一般」埠古澳（日本）、大東亞圈工業建設之基本方針、在於綜合的發揮工業力、集中增強當面之戰力、增產各種兵器、航空器、船舶、軍艦、食糧等乃爲第一義、以鐵、煤、石油、鉛、工作機械、電力肥料等之擴充爲基礎、大東亞圈之立地計畫、適地適業爲宗旨、日本以重化學工業爲中心、從事高度工業、滿洲煤、鐵、電力、燕北、蒙疆煤、製鹽、華中輕工業、南方則應以鑛山工業、石油等項爲主、努力推進、但當面之緊急施策、爲圖國防產業之增強、強化大東亞全地域之連繫、極爲重要、而即應國之產業統制機構、而擴大我於滿華南方等地、

「大同煤礦之開發」荒木章（蒙疆）大同煤礦之生產量及用途、於自然的、社會的諸條件之見地求對之極爲優秀實行期的增產計劃則將來未可限量、

「蒙疆之鑛業之增產」加來謹一（蒙疆）關於龍烟煤鑛、若自其埋藏量煤質開發狀況、及與日本內地之地理關係、諸點來考慮、則在共榮圈內地域、實屬最優之資源地域、因之希望各地援助、

「工礦業之生產增强」竹內德亥（滿洲）關於鑛山業、現正着手開發鐵煤銅鉛等戰爭遂行上不可缺之資源在工業方面處置重點於電力資源之開發、又與輕金屬工業機械工業等生產力之擴充併行、並謀確保勞働者、其他經營管亦期望萬無遺憾、

「華中鑛山業輕工業等之增產」童玉民（華中）一、礦山業現在是以煤之開發增產爲急務、因之確保治安、補充機械、增強運輸能力實有必要一、輕工業及雜工業之增强則以安定業者生活、提高工資調整物價爲先決問題云、

指導農業生產 整備合作社機構

冀合作社聯合會開科長會議

【保定特訊】河北省合作社聯合會、爲協議去年度之工作方針以及其預算案、二十五、六兩日在保定城內與亞會館中、舉行北京、天津、石門、順德、邯鄲、德縣各辦事處之總務科長會議、上午十時起舉行會議、二十五日河北省公署千坂顧問就華北農業政策與合作社之任務有所說明、其次各辦事對明年度之事業工作方面、有所說明、二十六日亦繼續於上午十時、舉行會議、由省公署農村輔佐官、由行政機關立場、就農業政策、有所說明、下午又協議聯合會本部及各辦事處工作方針及預算關係、河北省合作社之明年度事業計劃、爲使華北達成大東亞戰爭下之兵站基地的重要使命、農業生產之增加爲絕對的條件、決定重點於以下各點、

一、生產指導、
一、集貨之合理化、
一、配給機構之整備、

先有將合作社工作基幹之鄉村合作社組織、擴大強化之必要、故於明年度、在全省治安地區內、全部組織鄉村合作社、整備合作社機構外農業生產部門、在合作社內新設農事科、在本部內、設置大體十八名左右之農業技術者、更爲期此指導之徹底將全省內四十縣、指定爲合作社工作重點縣、在此重點縣中、各配置日系一名、華系五名之農業技術者、實行指導生產增加、着手河北省全體一括之計劃的增產指導明年度之增產目標、爲小麥、小米、高粱其他之雜糧以及棉花、其目的之達成、更由驅逐病虫害由優良種子之配給、施肥之研究等獎勵辦法、以謀達成上記目的、已決定上述大綱、致其實行細目、至十二月中旬當可決定云、

津區各縣確保農產 實踐治運目標

各縣合作社推進已收效果

河北省合作社聯合會天津辦事處、自第五次治運熱烈展開、即擬定計劃通令管內各縣合作社一體推進、頃者偉大效果、救誌管內各縣合作社對五大治運推進之實況如下、

（一）農產物確保之施行、寬荷機構、交易場業被整備妥協、對於向交易場出荷者、因力事獎勵關係更爲踴躍異常、二、本年被水害地區已由該社協同縣公署由義倉中提出粟子百石餘、配給災民、目前之恐慌、已告緩和、更因該社購入之較市價便宜之生計必需品、大量配給於災民地區、故該被災民衆農較他處住民稍感不審、而因官方力事拯救、尚不覺有何困窮、故一般民衆對此新政、莫不感激歌頌、三、縣內轉換食品運閲、食剩品苞米爲常食獎勵、已達自給自足之經濟目的矣、

（二）經濟封鎖、縣公署協同各關係機關設定物資對策委員會、現已劃定封鎖線並檢查所、對審出入之流動物資加以嚴重之監視、已收得奇偉效果、

（三）增產運動、一、鑿井獎勵、此項事業、已於理事長大會中關於獎勵辦法宣佈明瞭、此後鑿井事業、當可無量發展矣、二、小麥種籽消毒、已於播種前實施完了、三、肥料（硫安）業經報據各鄉申請之需要量、分別配給完了、四、農產品評會之召開、各縣所舉辦之品評會、自十月下旬徵集出品物、得各機關之援助並搜集出品責任者之協力、結果出品踴躍、參觀民衆、莫不稱贊、

（四）減低物價之實施、自物價減低工作實施以來、不特農產物價由交易場負責抑制其暴騰、即市面一般物價亦由該社聯絡各機關強制使自各商號組成同業公會、凡百物價施行協定之明碼制度自此制度實施以來、一般商民動態、頗稱欣慰、

（五）貯蓄運動之實施、貯蓄運動、已於十一月一日至十日間設定貯蓄期間、於此期間內貯金狀況驟增多數可見官民一致努力之一般

（六）巡迴宣傳工作之施行該社協同縣公署及新民會編成巡迴宣傳班、已自十月十日全體赴各鄉實地宣傳、所到各處、因諸宣傳責任者之努力、民衆聽之動容、對敵共之反感、業已深入腦中、對勤儉增產之諸工作亦普當努力奉行、及今觀之、可謂收實效矣、

（七）標語傳單配佈工作、自五次治運展開後、先將目標製成布幕、懸掛於各鄉村合作社醒目之處、同時印製多數標語傳單、業已分發各鄉交易場及各鄉村合作社宣

（八）理事長大會之召開、於十月十六日隨同五次治運之展開、已竟協同縣公署、新民會召開理事長大會、於是日經各主幹人員業經將治運之重要性並民衆代表應實助之點及勤儉增產意義已詳細說明矣、

（九）指導鄉合作社工作、該處自十月十日起始、業依據原定計劃於管內各鄉村合作社組織模範鄉合作社、今後業務之進展、頗堪期待云、

津縣購生活用品 廉價配給各農民

天津縣合作社聯合會、爲實施農業技術指導、農地改良、對於一切物品之需要甚亟、認爲過去農民分別購置、每感價格昂貴及購買困難、頃該會爲期生產用品、生活用品購買之圓滑、特擬定購買業務之項目、準備次第實施計一生產用品、種籽、種苗農具（楊水機、鍘草機、脫穀機）農藥、肥料、家畜、家禽、二、生活用品、食糧包米、小米、高粱、大豆、落花生、油、鹽、石油、綿系、綿布、家庭藥、砂糖、橡皮、鞋、臘、烟草、石鹼石炭、石灰、購買後以低廉代價、配給農民需用云、

津銀行業近況

聯銀勢力顯著增強

天津金融機構、由於大東亞戰爭展開後、敵性機關之掃收清算、中國交通兩行之更生及銀號之整理進步、以聯銀爲中心體制、劃一新階段開戰後天津華方銀行之一般動向、由存款放款方面觀之顯示總體的縮少傾向、與本地銀行羣有顯著的進展、相反的可以察知華中繼續顯示沉滯、即天津華方銀行六月之存款放款如左表比戰前去年十二月六日存款減低三千萬元、放款微增八百萬元、顯示相當縮少傾向、此原因如下、

一、根據金融機關取締規則爲擴充銀號之資本、存款放出相當鉅額、
二、因開戰後對華中及第三國貿易不活潑、無如戰前之短期放款、故金融市場顯示沉滯氣味、
三、因爲配給機構之整備、物價統制之進步、對於資金運用取締等、一般經濟統制之進行、不運用資金於投機此亦爲存款放出之一點、

基於以上諸因、而分有銀行羣、中國交通兩行之存款放款、較前者華方銀行勢力佔一三・九%本年六月末占一〇・五%從來華北民間銀行、占根幹勢力之北四行（金城、中南、大陸、鹽業）從三九・五%至三七・六%南方系銀行也同樣顯示沉滯漸次失去華北市場之地位、此正反映聯銀管下各行及華北本行勢力增大之一般、聯銀管下之河北、冀東兩行、已超過南方系銀行之全勢力較前勢力增加從一七・四%至本年六月末一九・七%北四行占其次之地步、在華北南方系有本行之當地銀行從七・五%至一一・五%顯示進展已超過中國、交通兩行之勢力華方銀行之六月末存款放款額、比戰前及六月末華方、日本系各銀行羣之勢力如次

（單位千元）

	本年六月末	比昨年十二月六日
存款	一九五、七三一	減三〇、二三三
放款	一〇〇、九八一	增八、三六

銀行羣勢力存款及放款

	六月末	十二月六日
中國交通	一〇、五%	一三、九%
北四行	三七、六	三九、五
聯銀管下冀東河北	一九、七	一七、四
在華北有總行之當地銀行	一一、四	七、五
滿系	二、六	二、三
南方系	一二、二	一九、四
合計	100%	100%

津銀根頗示堅緊

由於各業正當購貨所積壓

津市銀根、日來頗示堅緊、各種物價呈現騷動光景、不似前期之悄利穩樣、爰津市月來以內地土產已大宗上場各業爲圖未來利潤計、紛紛前往內地購貨、由津匯往內地之款額、總計當在三四千萬元、其在內地購進之貨、致仍貯存各地、猶未一一輸津、所匯往各地之現金、以貨品之尚未輸津、因而悉被積壓於內地、各業銀根自是未能週轉、金融遂告吃緊、至於華中華南各地客幫、在津市所購進之貨品尚袤一時未克源源輸往、刻間仍貯存市中、在購進之貨未輸出前、殊無意再行活動、且以無力賡續購買、致市場銀根受其阻滯、兼以內地客商之活動力、雖較往日爲強、但不免有清閒光景、運銷內地之貨徵少、其在津市售貨所得之價款、大多匯回內地收買農產品運津、津市現金流出之數、在各地產品未運到津市銷售以前及內地客商未示徵窘、近數日來、凡下必要之貨品、俱已漸次轉疲、金融界人士談稱、本年津市各業前往內地收買土產時間較往年略晚、金融之堅緊因而亦較往年稍遲、惟今年銀根之堅緊、係各業正當購貨所積壓、不似往年之投機及囤積所衝動、故銀根雖稍堅緊金融業及各業仍頗安定、並無感受些須之威脅云、

蒙疆金融界樂觀

【張家口廿六日中華社電】蒙古政府本年上半期對外收支、正反映輸出入貿易之好轉、經過極爲順利、由四月至九月之半年間、匯兌許可狀況視之、對八千六百萬元之請許可額、匯超過三千五百萬元、爲一億二千萬元、一千六百萬元、已達去年同期之一倍、其原因第一爲輸出之活潑、此外自消極的因強化輸入之管理而慎重匯兌資金之使用、政府及民間之資金散佈由金融等方面加以統制、圖抑制購買力等、預料下半期之推移、將依然繼續順利、蒙疆銀行之手利資金顯示自創辦以來之高紀錄、蒙疆經濟界之前途、極爲樂觀云、

聯銀幣發行額

本行發行貨幣自民國三十一年十一月十五日起、至民國三十一年十一月廿一日止之平均數如左、紙幣拾三萬萬零三百肆拾肆萬參千肆百參拾陸元伍角、硬幣及小額紙幣、伍千伍百伍拾陸萬七千壹百貳拾捌元伍角零貳分、合計、拾參萬萬伍千玖百零壹萬零伍百陸拾肆元伍角貳分、

京扶助手工業者

市署已擬定適當對策

北京市毯、景泰藍、玉器、造花、堆綉等之手工業製品自昔即頗有藝術價値、往海外輸出、亦頗具相當地位、事變前屬於此等手工業者約四十七業、從事此種營業之廠商共達四千五百二十八家之多、現在已激減至二千九百三十二家、考其衰退原因、固甚複雜、然彼等手工業者不能利用時機改善運營、及保守心情乃北京人之特長、亦未始非要因之一、頃者因北京特別市公署、不忍坐視北京手工業之陷於衰亡狀態並謀保存傳留久遠之藝術品起見、目下正在協議種種對策、大體爲以下諸點、

一、手工業製造方法及製造技術、完全墨守成法、不知改良、今後各廠商宜極力製造精美品技術士及製造方法上均須遂上改良一途、
二、對於手工業品、政府向各關係機關斡旋、宜如何製造應時代之製品、
三、從事手工業之工人、勞技多而報酬反薄因之很難維持一家之生活、而家庭之樂及心身娛樂等之享受亦很困難、當局正在籌備設立團體工人之寄宿舍、衛生施設、及設置娛樂機關等、以謀工人心身向上、
四、關於手工業有秘技者、或北京近郊居住從事手工業之婦儒、或對於有一技之長之職工、市公署須維持獎勵又對於婦儒製造方法之改善方法、直接指導、
五、手工業各業中存在之商工會、除地毯、造胰、玉器等各業外、還有各公會之組織不健全、運營亦甚拙劣、當局須將各公會之組織強化同時對於未組織之各業、幫助結成有組織之公會、

天津砂糖市場

（十一月廿八日）

應房公會會員商號配賣市民

白糖	一六五元〇	一五六元〇
白雙	一六八元〇	一六八元〇
赤雙	一六六元〇	一六六元〇

金融市場

▲天津票據交換所（十一月廿八日）

交換張數 一一、七九七張
交換金額 一五、七〇五、八二四・三〇
交換差額 四、二四四、六六〇・六〇

▲北京票據交換所（十一月廿八日）

交換張數 三一九張
交換金額 八二九、四五四三・三八元
交換差額 六六一、二八九・八元

金銀市場

天津 廿八日天津足金 每兩賣價 五〇〇元 買價 四九〇元
白銀市價每兩賣價三元三角 買價二元七角
北京 廿八日北京足金 每兩賣價 四五〇元 買價 四四三元
白銀市價每兩賣價二元七角 買價二元五角

▲上海金融市場

軍票 賣九元〇〇 買九元八分一
金塊 二六四〇〇元
儲備券賣一七元三三分三一 買一八元三三分一

證券市場

▲天津

股票名稱	買價	賣價
啓新洋灰	一八・五〇	一九・〇〇
江南水泥	九・五〇	一〇・〇〇
東亞毛呢	三七・五〇	三〇・〇〇
耀華玻璃	四〇〇・〇〇	四〇五・〇〇
灤州礦務	三四・〇〇	三五・〇〇
灤州礦地	二六・〇〇	—
中興煤礦	七一・〇〇	—
中原公司	一一〇・〇〇	一三〇・〇〇
啓新債票	九五・〇〇	—
濟自來水	一〇七・五〇	一一三・五〇
京自來水	四・七〇	—
北京電車	七五・〇〇	—
金城銀行	六六・〇〇	七一・〇〇
鹽業銀行	六七・〇〇	七一・〇〇
大陸銀行	五九・〇〇	六二・五〇
中南銀行	六五・〇〇	七一・〇〇

津市雜糧行市

（十一月廿八日）

灤州白玉米	五八元〇〇
興濟玉米	五八元〇〇
廊坊玉米	五八元〇〇
昌黎白玉米	五八元〇〇
御河大吉豆	六四元九〇
廊坊元豆	五七元六五

津市麩粉行市

（十一月廿八日）

綠桃	二五・五〇
綠蝠	二五・五〇
紅封猴	一九・五〇

以上三種由粉廠直接交三津

五次治強運動熱烈展開減低物價安定民生本藥房首先響應特將本品各五千盒特價犧牲！

二種共 一萬盒

售罄恢復原價決不增加幸捷足先得 本埠各大藥房及各京報房均有出售

腎腦賜保命

原售 特價

戒烟幸福果

原售 特價

聯合各大商埠經理同時舉行特價

上海濟倉藥房 天津分行法租界卅一號路慶豐里內門市部

外寒內熱嗓子甕拗 請用

治療咽喉立竿見影

頤和清喉丸

音啞 倒嗆 咽喉 紅白 腫痛 嗓子 痰多 不痛 快咽 唾沫 爲難

消脹止痛丸

治肝 胃病 肚子 痛胃 口痛 兩脇 痛脹 滿列 心吐 瀉不 能食 痢疾

濟南經三路頤和藥房發行

代售處

食慾不振唯一專藥

養生寶

服後 食量立增 積食立化

家庭良藥公司出品

財務總署公益獎券辦事處

特種公益獎券

河北銀行總行 唐山新新公司 暨河北銀行各分支行辦事處

聚元票行 裕大票行 正通票行 實學票行

東華製藥廠 北京內二區北溝沿甲卅四 電話西局二一一四二

本市各地均有代售

鎮靜止痛安眠止咳

復爾康

花柳科

頑固下疳，包皮破腫 魚口難消，消後時腫 新老淋病，便血刺痛 梅毒時犯，骨痛發疹

夫大龔

花柳救星

北洋大衣好賤

純毛灰平呢襯絨緞裏西式大衣一二九元 純毛藍平呢襯絨緞裏華式大衣一三九元 純毛厚長毛呢女大衣五十五元 地址：北辰飯店前

治-尿-塞

包醫花柳淋病 不好退洋

包治痔漏 定期除根

包治瘰子 廣興醫院

保腎丹

通經丸 善德藥社

他她蜜！

陸觀虎發明 一二三 通便靈劑

吳氏婦科丹

筋骨疼痛 保好

香港啫古堂

河東日語速成專科招生

友聯商業銀行簿記專科招生

精神治療 神經專科 富健康

標準講義 馬樂三名醫師免費函授十大學科

鎖陽固精丸

淋症保好 仁德堂

專門兒科醫師李寶和

專門花柳淋病 包治保好 不好退錢 廣善醫院

免費檢查 肺癆專科 德國最新特效療法 中亞診療所 法租界卅號路西口一六一號

花柳專科 劉言庸大夫

遺精立癒

美華利鐘表行

淋病大王

花柳病 天津診療所

快用 留香素

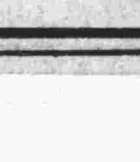

丁種維他命及衛爾蒙美容劑 留香廠出品 各百貨店均售

河北銀行 辦理普通商業銀行一切業務。華北各大都市縣鎮均可通匯。地址總行法中街